EL DIARIO PALENTINO

N.º REFUNDIDO 7.027

Fundado en 1882 y 1890

TELEFONOS
1353 REDACCIÓN
1526 IMPRENTA
2006 ADMINISTRACIÓN

EL DIA DE PALENCIA

Depósito Legal P—2—1958

(Franqueo concertado)

DIRECCIONES
DIRECCIÓN Y TALLERES: MAYOR, 99
APARTADO DE CORREOS, 17

SABADO 7 DICIEMBRE 1963

EDICION MADRUGADA

1'50 ptas.

FRANCO EN LA INAUGURACION DEL TUNEL DE GUADARRAMA

Guadarrama (Madrid).—El Jefe del Estado, Generalísimo Franco, ha inaugurado el túnel de Guadarrama y que salva el peligroso paso del Alto de los Leones de Castilla. En la foto, un momento de la ceremonia.—(Foto Europa Press)

El Gran Mogreb árabe, única solución posible al conflicto ARGELINO-MARROQUI

MARRUECOS ACUSA A EL CAIRO

Rabat, 6.—(Por el corresponsal de «Efe», Manuel Cruz).

Una vez más el gran Mogreb árabe, se perfila como única solución posible al conflicto argelino-marroquí, que ha entrado en una nueva fase después de la reunión de la Comisión de los siete delegados africanos en Abiyan. Tal y como estaban antes las cosas, con una atmósfera más que envenenada con la cizaña sembrada por Egipto. Muy mal se veía el arreglo pacífico, ya que las posturas de los países en pugna, son completamente contradictorias e irreconciliables. Quizás se haya hecho bastante propaganda, con presuntas reivindicaciones territoriales de Marruecos y los argelinos no han desaprovechado ocasión para denunciar los fines imperialistas, y expansionistas del Gobierno de Rabat.

Pero el ministro marroquí de Asuntos Exteriores, Reda Guedira, ha venido a poner las cosas en su justo término declarando en Abiyan, que Marruecos jamás ha pretendido territorio de nadie, y que simplemente ha invocado un derecho internacional y justo al querer que sus fronteras sean definidas, sin decir por donde.

Esta es, por otra parte, una de las misiones de la Comisión designada en Addis Abeba, pero por si la aclaración de Guedira sobre la postura marroquí no ha sido suficiente, el ministro ha llegado a decir que Marruecos está dispuesto a integrarse con Argelia, renovando así el deseo expuesto por Hassan II, cuando en Argelia se combatía contra Francia y los «ynus» (combatientes), necesitaban de la ayuda marroquí. La integración se perfila, pues, al menos en el Sahara, como la única solución posible dentro del bendito ideal del gran Mogreb unido, en el que también participaría Túnez. Siempre se ha hablado de la necesidad de explotar en común las inmensas riquezas del Sahara. Y nada más lógico, que los tres países de confines comunes se pusieran de acuerdo, para ello. El conflicto fronterizo, sean cuales fueren las causas del mismo, y sea de quien sea la responsabilidad, ha demostrado más que nunca esta necesidad de cooperación, y así, Guedira, dijo ayer que lo esencial para Marruecos es precisamente salvaguardar el gran Mogreb por cuya afirmación ha laborado desde su independencia.

La posible entrevista cumbre entre Hassan II y Ben Bella así como Burguiba, será una ocasión única para disipar los negros nubarrones, que se cernían sobre esta zona norteafricana. Los tiros les dirige ahora Marruecos sobre El Cairo. Egipto está sin duda, en el continente africano, y muy interesado en desunir para vencer en sus deseos ideológicos en el continente, y la guerra de fronteras ha sido una ocasión propicia para ello. Por eso, si Ben Bella se da cuenta de que, quiera o no, tendrá que convivir con una monarquía constitucional, cada día más asentada, dejará a un lado la influencia nasserista, y posiblemente llegará a un acuerdo total con su vecino Marruecos.

Acuerdo que siempre ha existido, hasta el día en que se hicieron los primeros disparos, en el Sahara, sin duda tras una minuciosa preparación a orillas del Nilo, una vez que fracasó estrepitosamente el complot contra Hassan II, sobre cuyo asunto deberá decidir el Tribunal Supremo, el lunes próximo.—Efe.

En torno al proyectado viaje del Papa a Tierra Santa

"Un gran paso de la Iglesia y un importante acto de diplomacia política"

Montreal, 6. — El cardenal Joseph Ritter, de San Luis, dijo ayer que la decisión de Su Santidad el Papa, Pablo VI de visitar Tierra Santa el próximo mes, supone «un gran paso de la iglesia y un importante acto de diplomacia política».

En una breve escala efectuada en esta ciudad, de paso hacia San Luis, procedente de Roma, el cardenal añadió que «la presencia del Padre Santo en aquellas tierras, afectará tanto a los árabes como a los judíos».

«No creo —añadió— que su propósito inmediato, sea la reconciliación entre los árabes y los judíos, pero, ¿quién sabe los efectos que su visita tendrá en el futuro?».—Efe.

SERA RECIBIDO COMO HUESPED DISTINGUIDO

Jerusalén (Israel), 6. — El ministro israelí de Asuntos Religiosos, doctor Zerah Washaftig, ha declarado que si Su Santidad el Papa, Pablo VI, se traslada a Israel, será recibido como «un húesped distinguido».

En otros círculos oficiales se señala que si el Soberano Pontífice incluye a Israel en su itinerario por Tierra Santa, será acogido «calurosamente y con gran entusiasmo».

No obstante, se indicó que aún se carece de información sobre el itinerario del Santo Padre a Tierra Santa.

En el Ministerio de Asuntos Exteriores, mientras tanto, se ha negado que un funcionario del Vaticano ha estado en contacto con miembros del Gobierno.—Efe.

ESPERANZA DE QUE EL SANTO PADRE VISITE LA GRAN BRETAÑA

Londres, 6. — «No me sorprendería nada que el Santo Padre decidiese realizar una visita a Gran Bretaña», ha declarado el arzobispo católico de Westminster, monseñor John Hennan, a su regreso de Roma, donde asistió a la segunda sesión del Concilio Ecuménico.

«Me sentía muy honrado con su presencia en nuestro país —añadió—. He hablado con él y me ha dicho que siente una admiración particular por la belleza de la catedral de Westminster».

Con respecto a la próxima visita de Pablo VI, a Tierra Santa, el arzobispo de Westminster dijo: «A través de su decisión ha quedado revelado la personalidad del nuevo Papa». —Efe.

COOPERACION

Sede de las Naciones Unidas (Nueva York), 6. — Las Naciones Unidas están dispuestas a cooperar con el Vaticano, si se le requiere, para facilitar la visita de Su Santidad el Papa a Tierra Santa, en el próximo mes de enero, ha sido revelado en fuentes autorizadas.

En dichas fuentes se añade que no se ha decibido petición alguna de la Santa Sede para utilizar un avión de la ONU para trasladar al Soberano Pontífice a Jordania e Israel, pero que existen aviones disponibles y que serán puestos a disposición del Papa, si así lo desea.—Efe.

UN EDITORIAL DE «L'OSSERVATORE ROMANO»

Ciudad del Vaticano, 6.—«El anuncio de la peregrinación del Papa a Palestina, está íntimamente ligado a la inspiración y a los fines del Concilio, a la naturaleza y el misterio de la Asamblea ecuménica», describe en su editorial de hoy el diario vaticano «L'Osservatore Romano».

«Significa —prosigue el órgano vaticano— la llamada a la primacía de lo divino, que tiene su manifestación en el Concilio; y la invitación al pueblo cristiano y al mundo entero, a levantar los ojos al cielo, a pensar y vivir de manera sobrenatural, a comprender, como lo ha dicho ayer Pablo VI, que todo, en el Concilio y fuera del Concilio, se dirige hacia Cristo, a su vida, a su muerte, a su resurrección, de las cuales el sucesor de Pedro irá a adorar los signos y señales de estos misterios, en la tierra de Jesús. En estos lugares fue donde apareció el Redentor, donde vivió María, donde nació la Iglesia, donde Pedro recibió la investidura, donde los apóstoles ataron sus calzados y tomaron el báculo para recorrer el mundo y difundir el Evangelio».—Efe.

La Exposición Goya será abierta hoy al público en Londres

Cerca de un centenar de cuadros del pintor español serán admirados por el pueblo británico

Londres, 6. — Una exposición de cerca de un centenar de cuadros del pintor español, Francisco de Goya, va a ser inaugurada al público, aquí, mañana, en la Real Academia de Artes.

Los cuadros, en su mayoría procedentes del Museo del Prado de Madrid, colecciones particulares de españoles y aportaciones de trece países, lleva por título «Goya y su tiempo».

La exposición está asegurada en más de 600 millones de pesetas y comprende obras tan famosas como «La Anunciación», «La maja desnuda», «La maja vestida», «Retrato de la duquesa de Alba», «Retrato de la duquesa de Chinchón», etc.

Los cuadros vinieron desde Madrid en dos vagones, fuertemente escoltados y disimulados en un convoy de tomates destinado al Reino Unido.

La exposición consta de 51 pinturas, 65 dibujos y 99 grabados de Goya y otras 56 pinturas y 36 grabados de sus predecesores, contemporáneos, seguidores y alumnos.

Ayer, la exposición fue mostrada privadamente a la Prensa inglesa y el día anterior fue visitada también en forma privada por la reina Isabel y su hermana, la princesa Margarita.

La exposición ha despertado el interés artístico de la capital inglesa, considerándose la misma como la más grande y valiosa exposición de la pintura universal vista en este país desde el año 1930.

En dicho año fue mostrada aquí otra exposición antológica enviada por Italia, de las obras de Leonardo. Esta que actualmente se realiza del pintor español posiblemente no volverá a repetirse jamás en ningún otro lugar.

Según la crítica inglesa «Goya es uno de los dos o tres grandes artistas de todos los tiempos que tienen una expresión inigualable de color, líneas e imaginación. Como la música de su contemporáneo Beethoven, la pintura de Goya marca el moderno desarrollo de las artes visuales».

La exposición está instalada en las amplias, iluminadas y bien preparadas galerías de la Royal Academy, estando repartidos los cuadros en nueve de sus salas.

La inauguración privada ha tenido un notable éxito y ha suscitado calurosos elogios. Es de esperar que la inauguración pública obtenga el mismo éxito.—Efe.

LA REINA ISABEL II Y SU HERMANA ASISTIERON A LA EXPOSICION

Londres, 5.—(Por el corresponsal de la Agencia «Efe», Celso Collado).

Durante la visita que ayer realizaron a la exposición Goya la Reina Isabel II y la Princesa Margarita, se sintieron especialmente impresionadas por el estupendo retrato de la Condesa de Chinchón, cedido por los Duques de Sueca.

La admiración es legítima artísticamente y, en cierto modo, muy humana. Es uno de los grandes retratos pintados de la historia del arte, pero, además, la joven condesa se di-

(Continúa en sexta página)

Solís, en Lisboa

El ministro portugués de Corporaciones ofreció una cena en su honor

Lisboa, 6.—El ministro portugués de Corporaciones y Previsión Social, profesor Goncalves de Proenca, y su esposa, ofrecieron anoche en el castillo de San Jorge, una cena en honor del Ministro Secretario General del Movimiento de España, don José Solís Ruiz.

Al acto asistieron numerosas personalidades de ambos países, incluído el Ministro de Sanidad, Dr. Nato de Carvalho; el secretario de Aeronáutica General, Francisco Chagas; el secretario de Obras Públicas, Amaro de Costa, y el presidente de la Comisión Ejecutiva de la Unión Nacional, Dr. Veiga de Macedo.

SR. SOLIS

La cena transcurrió en un ambiente de franca cordialidad y en ella se pronunciaron discursos.

Esta mañana, don José Solís visitará las obras del puerto sobre el Tajo, y, por la tarde, asistirá a la inauguración solemne del Instituto de Estudios Sociales, que será presidida por el presidente de la República, Dr. Américo Tomas.

Mañana, sábado, el Ministro español, acompañado por el profesor Goncalves de Proenca, visitará el santuario de Fátima, y otras localidades portuguesas de interés turístico.—Efe.

Brasil pide la canonización del Padre Anchieta

Embajada especial brasileña al Vaticano

Brasilia, 6.—El presidente del Brasil enviará al Papa una embajada especial para pedir la canonización del Padre Anchieta.

El presidente Joao Goulart enviará al Vaticano a un embajador especial para que se entreviste con el Papa Pablo VI. Será enviado el profesor y periodista Dantón Jodim, el cual será portador de una carta autógrafa de Goulart a Su Santidad, así como de otra en pergamino en nombre de la nación brasileña, pidiendo la beatificación y canonización de José de Anchieta, apóstol del Brasil.

Ruega en esa carta que sea concedida la justa elevación a los altares de aquel a quien la conciencia de los brasileños ya estima es un santo y ya vive aureolado faltándole apenas para mayor regocijo brasileño el honor de los altares y la glorificación de toda la cristiandad.—Efe.

Crónica de CARLOS SENTIS

El pabellón español en la Feria Mundial de Nueva York

Lucirá obras de los tres mejores pintores de nuestros días

Nueva York, 5.—(Por Carlos Sentís, director de la Agencia Efe).

La superioridad pictórica de España puede abrumar a cualquiera, especialmente a aquellos que se sientan inclinados a no importa qué cosa, menos ensalzarnos. Casi nunca toda primacía o superioridad depende de la suerte o del capricho y la pintura actual española posee, gracias a Dios, fuertes arraigos.

En la Real Academia de Londres se inaugura estos días una exposición de Goya, superior aún a la que un par de años atrás admiraron los franceses. Se ha dicho que, sin Goya, posiblemente, no se hubiera producido la aparición del impresionismo a fines del siglo pasado; mas, sin Goya y sus predecesores: Velázquez, Zurbarán o El Greco, ¿qué tendríamos hoy de la señera pintura nacional?

Si a Londres le ha cabido la suerte de reunir casi lo mejor que legara a la posteridad el pintor aragonés, a Nueva York le cabrá en breve la posibilidad de admirar, de una vez, algo así como una síntesis de nuestros tres más famosos pintores de nuestros días: Picasso, Miró y Dalí. De los tres habrá obras en el pabellón español de la Feria Mundial de Nueva York, que abrirá sus puertas a mediados del próximo mes de abril. Faltan cuatro meses todavía..., pero, cosa sorprendente para los que también creen a pies juntillas aquella fácil muletilla según la cual en España todo lo remitimos al día de mañana: nuestro pabellón es el primero que ha cubierto tejado dentro del dilatado perímetro de la Exposición Internacional de Nueva York y no es solamente el más adelantado: también es el más importante que habrá en el decisivo certamen después de los mismísimos Estados Unidos.

Hasta dentro de unos meses no se podrá ver o juzgar el contenido del pabellón español; mas ya es posible, desde hace muy pocos días, apreciar el continente. Con Miguel García Sáez, su animador, que ha podido volcar en Nueva York toda su experiencia recogida en la Exposición Internacional de Bruselas y en compañía también de Gregorio Marañón Moya, director del Instituto de Cultura Hispánica y del neoyorkino-navarro Javier Ochoa, acabo de recorrer todo el recinto de la magna Exposición. Además de comprobar el adelanto de nuestras obras, he podido darme cuenta de su privilegiado emplazamiento y su lograda disposición arquitectural. Conseguir algo en Nueva York siempre es muy difícil y lo logrado ya por los hombres de García Sáez llena a cualquier espíritu español de patriótica satisfacción, por no decir orgullo nacional. Como una madura eclosión de distintas posibilidades, el genio español sale del marco propiamente nuestro y aparece en otros pabellones o realizaciones, algunas de las cuales ya están en funcionamiento: en un enorme pabellón, destinado a centro general y cuyo tejado ya se utiliza como terreno de aterrizaje para los helicópteros, se ha abierto un restaurant, en el cual, si a un lado contiene en una enorme vitrina una parcial colección del museo de bebidas de Pedro Chicote, en otro, al lado, aparece una pintura mural, de Luis Figueroa, actual conde de Romanones.

Salvador Dalí ha llegado ya a Nueva York —como todos los años por esta época— y no se marchará hasta que la Exposición haya abierto sus puertas. Entre otros lienzos, Dalí cederá al pabellón español lo que constituye la pieza de resistencia de su personal exposición, inaugurada la semana pasada en la Galería Knoedler, emplazada a pocos metros de la Quinta Avenida. En el centro de su colección, un gran lienzo lleva por título una palabra daliniana compuesta por treinta y tres letras y que empieza por el nombre de su mujer, Gala. El resto pertenece a la bioquímica nuclear pasión, más que afición de Dalí desde unos años. Como él mismo me ha dicho, este cuadro tiene el más largo título en una sola palabra de entre su extraordinaria y rara colección. La significación de la pintura es aún más larga y complicada: arrancando de una profecía de Isaías, el pintor nos hace entrever al Dios resucitado que aparece muy difuminado emergiendo de la cabeza de Jesucristo, muerto en la cruz. A Salvador Dalí hay que reconocerle el secreto de interesar al espectador frente a sus obras, dándole una intervención activa y personal. Obliga muchas veces al público siempre inclinado a la futilidad cuando no a la futileza a realizar un esfuerzo para ver lo que no aparece obviamente en sus pinturas. No es exactamente lo que se conoce pictóricamente por un "trope Poeil"; es siempre algo trascendente que sólo se hace visible cuando el espectador entra en su juego y pone su máxima atención óptica e intelectual. Otra especie de jeroglífico intelectual aparece en otro cuadro exhibido en Nueva York y cuyo título es más largo —y no en una sola palabra— que Dalí ha dado en uno de sus cuadros: "Cincuenta pinturas abstractas por tres lenines bajo máscaras chinas y que, vistas desde seis yardas, se funde en la cabeza de un tigre real".

¿Existe alguien que haya dado a su pintura un título más largo y conceptuoso? Lo demás, en comparación

(Continúa en sexta página)

EL F. B. I. presentó su informe al Ministerio de Justicia sobre el asesinato de KENNEDY

No se sabe si será publicado

Wáshington, 6. — El F. B. I. presentó ayer noche su informe completo sobre el asesinato del presidente Kennedy al Ministerio de Justicia, indicaron fuentes bien informadas.

El informe se pasará inmediatamente al presidente Johnson, que fue quien le ordenó. No se sabe si será publicado o se entregará antes a la comisión designada por el presidente para investigar las circunstancias del asesinato que celebró ayer su primera reunión.—Efe.

¿OSWAL DISPARO HACE MESES CONTRA WALKER?

Chicago, 6. — El diario «Chicago Sun-Times», dice hoy en un informe que el F. B. I. tiene pruebas que relacionan a Lee Oswald, presunto asesino del presidente Kennedy, con otro atentado ocurrido hace siete meses.

Añade el diario que los hombres del F. B. I. que investigan el asesinato del presidente están examinando la posibilidad de que Oswald fuera el que disparó contra el general Edwin Walker en Dallas.

El general Walker dimitió del Ejército después de ser destituido de su puesto de mando en Alemania. Un desconocido disparó contra él a través de la ventana de su casa. El general se destacó siempre por sus convicciones anticomunistas. — Efe.

LA SUCESION DE JOHNSON POR MCCORMACK

Wáshington, 6. — El presidente Lyndon Johnson y John Mccormack se han puesto de acuerdo en torno a una fórmula sobre transmisión de poderes en el caso de que Johnson se vea incapacitado de asumir sus funciones de presidente, ha sido anunciado en la Casa Blanca.

Este procedimiento es el mismo que el establecido entre el expresidente Dwight D. Eisenhower y el exvicepresidente Richard M. Nixon y adoptado luego por el asesinado presidente Kennedy y Johnson.

Mccormarck, en calidad de presidente de la Cámara de Representantes es ahora el sucesor directo de Johnson en la Presidencia de los Estados Unidos.

(Continúa en sexta página)

La millonaria inglesa se casó con el cocinero español

Torremolinos (Málaga).—Han contraído matrimonio la señorita inglesa Yvonne O'Brien, de 16 años, y el español Antonio Herredón, hijo de un limpiabotas y cocinero en un hotel de Torremolinos. Yvonne es millonaria y pese a la oposición familiar contra el matrimonio, la madre estuvo presente en la ceremonia, pero el padre se ha negado a pasarle asignación mensual. En la foto, la feliz pareja en el momento de cortar la tarta nupcial.—(Foto Europa Press)

M.C.D.2022

PALENCIA AL DIA

Plétora musical

En esta semana, la ciudad está viviendo una cierta plétora musical, en buena hora llegada, ciertamente.

A través del concierto de piano que, organizado por la Sociedad «Dante Alighieri», tuvo lugar anoche, en la Caja de Ahorros, a cargo del notable pianista Marcello Abbado; del extraordinario organizado para la noche de mañana sábado, por la Sociedad Filarmónica Palentina, en el mismo aula, ofrecido por ese famoso conjunto de música de cámara que es el «Mozarteum Quartet», y de la audición de musica grabada en cinta, que se brinda a sus asociados por el Club de Amigos de Alemania, para el domingo, este capítulo de la música grande, está magníficamente representado en el libro de la actualidad social palentina.

La presencia de instrumentistas famosos sigue manteniéndose en los programas musicales de la urbe, merced al empeño y entusiasmo de estas dos entidades Filarmónica y Dante Alighieri. Y los amigos del divino arte ocasión van teniendo de saber de este verdadero régalo artístico que, para toda sensibilidad cultivada, supone la presencia y actuación ante el público de tales virtuosos. De ahí que las audiciones que han rubricado o rubricarán (con la citada de mañana sábado) la presente semana, unidas a las que anuncia el Club de Amigos de Alemania, también muy cuidada, aunque sea en concierto grabado, significan una inquietud muy laudable, que mantiene vivo el fuego de la afición, y dan a las presentes jornadas esa plétora musical de que hablábamos, para satisfacción del genuino aficionado.

—

Pese a que el tiempo —lluvioso— no acompaña mucho, sigue trabajándose activamente en la Plaza Mayor, a fin de quedar lista la pavimentación de la misma en el trozo en torno al monumento a Alonso Berruguete, que, por imperativos de las obras que en el mismo han venido realizando su artífice Victorio Macho y los operarios a sus órdenes, no había podido acondicionarse, a tono con el resto de la Plaza.

Este céntrico recinto urbano, tras de las obras de restauración efectuadas y con la erección del monumento citado, va a quedar espléndido.

Para que esté de punta en blanco a la hora de la solemne inauguración del monumento —una de la tarde del próximo lunes día 9— la brigadilla de obreros albañiles trabaja activamente por estas fechas, esperándose que todo quede finalizado en breve, y el conjunto armónico y castellanísimo de la Plaza (lástima que algunos árboles viejos persistentes y unas farolas demasiado modernas, quiten algo de perspectiva y sabor castizo al recinto) esté logrado en la jornada inaugural, para satisfacción de todos los palentinos.

QUE CADA ESPAÑOL SE CONVIERTA EN UN PORTAVOZ DE LA NECESIDAD DE LA CAMPAÑA DE VACUNACION. ¡HAY QUE CONSEGUIR QUE LA POLIOMIELITIS DESAPAREZCA PARA SIEMPRE DE ESPAÑA.

Instituto Nacional de Enseñanza Media "Jorge Manrique" de Palencia

Hoy, día 7, a las ocho de la tarde, se celebrará en el Paraninfo del Instituto «Jorge Manrique», un acto con motivo del «Día de la Madre», durante el cual se harán efectivos los premios concedidos por la Asociación de Padres de Alumnos a los mejores trabajos literarios presentados por los alumnos del Centro para el concurso convocado al efecto.

Dirigirá la palabra a los asistentes, el profesor de Religión, M. I. Sr. don Zacarías Gama y el Coro del Instituto interpretará varias composiciones, dirigido por don Andrés Moro, profesor de Música del Centro.

Durante este acto leerán sus trabajos, varios de los alumnos premiados.

Quedan invitados al acto todos los alumnos, así como sus familiares.—*La Dirección.*

Interés de los palentinos por la inminente inauguración del monumento a Alonso Berruguete

Se celebrará el próximo lunes, rindiéndose un homenaje popular a su ilustre autor Victorio Macho

Será una doble ocasión de demostrar nuestra cordial admiración a estos dos genios del arte escultórico

La noticia de la inminente inauguración del monumento a Alonso Berruguete y el homenaje de Palencia a su ilustre hijo don Victorio Macho, artífice de la obra, ha despertado el natural interés entre los palentinos.

Es un interés lógico, motivado por doble razón: la propia inauguración del monumento, que constituye un singular acontecimiento en la vida local, y el homenaje que, a través del Ayuntamiento le será tributado a Victorio Macho.

Palencia vivirá, por ellos, el próximo lunes día 9, fecha en que tendrá lugar este doble acontecimiento, una grata jornada, que, por su importancia, por su significacion palentinista, merece la presencia y adhesión de los palentinos todos.

Palencia va a inaugurar un grandioso monumento, dedicado a la más genial figura escultórica de nuestro Renacimiento, a Alonso Berruguete, discípulo de Miguel Angel, y que tanta gloria dio, a través de su formidable obra artística, hecha maravilla escultórica, en imágenes, estatuas, retablos y sepulcros, a España, a Palencia y a su villa natal de Paredes de Nava.

Alonso Berruguete, como tantas otras figuras eminentes palentinas, merecía este monumento, que fuese hito de recordación, de exaltación y de ejemplaridad.

La idea de esta representación escultórica representativa, que es antigua, se ha cuajado, por fin, en feliz realidad en estos momentos, y Palencia va a contar con su anhelado monumento a Alonso Berruguete.

Bien se merecía que la obra dedicada a un genio fuese realizada por otro genio, y aquí ha estado la mano y la sensibilidad, siempre maestras, de Victorio Macho, para hacer este grupo escultural, este todo flamígero del que, como en un apoteosis creacional, surgen las obras más relevantes de Alonso Berruguete (hechas destellos vivos y hondos), y su propia efigie pensativa, inmortalizada en bronce, para constituirse en una extraordinaria pieza de arte escultórico contemporáneo.

Palencia tiene su monumento Alonso Berruguete, y todo lo que él representa y significa, aquí está plasmado en esta creación de Victorio Macho, que se ha enraizado ya, como un singular árbol de piedra y de bronce, en nuestra Plaza Mayor; es decir, en el mismo corazón de la ciudad y de la provincia.

El doble homenaje de la ciudad a la doble genialidad del inspirador de la obra, Alonso Berruguete y del realizador de la misma Victorio Macho, debe manifestarse claro y rotundo, el próximo lunes, a la una de la tarde, en que, en presencia de las autoridades locales, representativas de todos los palentinos, y de la mayoría de éstos, se procederá a la solemne inauguración del monumento a Alonso Berruguete, y, seguidamente, en el Ayuntamiento, a rendir el homenaje oficial y público a Victorio Macho, imponiéndole el alcalde de la capital, don Juan Mena de la Cruz, la Medalla de Oro de la ciudad, concedida por el Ayuntamiento, en premio a los muchos méritos artísticos y personales que concurrén en el eminente escultor don Victorio Macho.

El programa de los actos se desarrollará de acuerdo con el horario y orden señalado al respecto; es decir, a la una de la tarde, inauguración solemne en la Plaza Mayor del monumento a Alonso Berruguete; a continuación, en el Ayuntamiento, homenaje a D. Victorio Macho con la imposición de la Medalla de Oro de la ciudad; y a las dos y media de la tarde, en el Hotel «Jorge Manrique», banquete-homenaje dedicado por el Ayuntamiento a don Victorio Macho, y al que pueden asistir cuantos palentinos y amigos en general del genial artista paisano nuestro deseen sumarse, invitándose por el Ayuntamiento a todos los vecinos de la ciudad a asistir a estos actos, con los que se rendirá cariñosa admiración a dos genios palentinos del arte escultórico español.

¡Audiencia pública!

Imprudencia temeraria con resultado de daños

El Ministerio Fiscal acusa al procesado Antonio Guerra Rebordinos, de la comisión de un delito de imprudencia temeraria, con resultado de daños, estimando que sobre las 20'45 horas del 16 de agosto pasado y cuando el procesado circulaba con un camión de su propiedad por la carretera de Palencia a León, al llegar al kilómetro 33'300, en término municipal de Cisneros, colisionó con una carriola que transportaba mieses y que conducían Victorino Serrano Frechoso y Guillermo García Antolín. Según el Fiscal, el accidente se debió a la imprudencia del procesado que, al iniciar el adelantamiento de la carriola, lo hizo sin calcular debidamente el espacio y la embistió con el camión. El vehículo de las mieses sufrió daños que en el plenario habían de ser tasados pericialmente en 6.200 pesetas y el par de caballerías que lo arrastraban resultaron lesionadas, necesitando los servicios veterinarios y causando a su dueño unos perjuicios valorados en 3.000 pesetas. También durante el acto del juicio el propietario de carruaje y ganado, Pablo Serrano Escudero, renunció a toda indemnización que pudiera corresponderle.

Por el contrario, el Letrado defensor, don Jaime Calderón, presenta la tesis de que el conductor del camión no vió, ni pudo ver, a la carriola, ya que ésta no portaba luz alguna, a pesar de que ya era de noche. Asimismo y debido al volumen de mieses ocupó la carriola la mayor parte de la calzada e hizo, por las dos causas, posible el accidente.

El procesado ha mantenido en su declaración tal posición de la Defensa, mientras los conductores de la carriola añaden que aún no era de noche y que era el camión el que no portaba luces en condiciones.

El Ministerio Público solicitó la pena de 6.000 pesetas de multa y privación del carnet de conducir por tiempo de tres meses, mientras el Letrado defensor solicitó la total absolución de su patrocinado.

J. Ballesteros

Cine Rey Don Sancho

HOY SABADO-Estreno:

Sesiones: 5, 7,30 y 10,30

Divertidos diálogos y situaciones cómicas en la historia de unos marineros de juerga en Venecia.

(Autorizada para todos los públicos).

Diario de avisos

FARMACIAS DE GUARDIA. — Durante la semana están de guardia las siguientes farmacias:

ZONA NORTE: La de don José María Fernández Nieto (Mayor, 48).

ZONA SUR: La de don Alejandro Font de Bedoya (Mayor, 182).

Independientemente de éstas permanecerá de guardia permanente la farmacia de don Anastasio Arenal (Paseo del Otero, 91).

REGISTRO CIVIL

NACIMIENTOS. — Juan Carlos Gutiérrez Narganes, de Juan y de Francisca; Miguel Angel Casares Alcalde, de Miguel y Margarita.

CUPON PRO CIEGOS

En el sorteo celebrado el día 5 de diciembre, ha resultado premiado con 250 pesetas el número 510, y con 25 pesetas todos los terminados en 10.

TEATRO PRINCIPAL

HOY

Ultimo día de la maravillosa película

«UNA MUCHACHA LLAMADA TAMIKO»

(Mayores)

:—: :—: :—: :—: :—: :—: :—:

YA LLEGA...

La película más divertida de su vida —: :—: :—:

«ATRACO A LAS TRES»

Cassen, José Luis López Vázquez, Gracita Morales

CALIFICACION MORAL

"Una muchacha llamada Tamiko" (3), "Los héroes están cansados" (3R), "Ibrahin, el médico egipcio" "3", "Lorella" (3), "El derecho a la vida" (3), "Vaya tipos" (5), "Los placeres de la ciudad" (3), "Escándalo en las aulas" (5), "Cara cortada" (3), "Dulcinea" (5), "Un pijama para dos" (5) y "Ladrón de manos de seda" (3).

PERFUMERIA

«VENUS»

ALTA COSMETICA

Señora, si quiere distinguirse, compre sus perfumes en esta casa :—: :—: :—:

Un perfume es siempre un regalo delicado y agradable.

SU PERFUMERIA

«VENUS»

Mayor, 140 Tef. 1919

LA MAYOR CONCENTRACION DE FIGURAS COMICAS JAMAS CONSEGUIDA PARA HACERLE FELIZ :—: :—: :—: :—: :—:

PRETENDIERON ATRACAR SU PROPIO BANCO ¡Y FUERON RECOMPENSADOS POR EL DIRECTOR GENERAL! :—: :—:

Teatro PRINCIPAL

PROXIMO ESTRENO

Campaña nacional de vacunación antipoliomielítica

Aviso a los médicos titulares

Se ruega a todos los Médicos Titulares a quienes se proveyó de vacuna para los niños de pueblos de sus respectivos Partidos Médicos, a los cuales no pudo llegar el Equipo Vacunador de su Zona, que con la mayor urgencia devuelvan la vacuna sobrante, entregando los frascos a alguna persona de su confianza que venga a Palencia, para que los traigan a la Jefatura Provincial de Sanidad, remitiendo también las fichas de todos los niños vacunados con dicha vacuna.

Palencia, 6 de diciembre de 1963.

El Jefe Provincial de Sanidad, **M. de Prado.**

MONTAJES ELECTRICOS

SUHECA, S.L.

- ALUMBRADO PUBLICO
- ALUMBRADO INDUSTRIAL
- CASETAS DE TRANSFORMACION
- INSTALACIONES DOMICILIARIAS

¡SERVIDORA DOMESTICA! Las clases de Cocina que se den en el curso de Formación Profesional, serán dirigidas por profesoras especializadas.

Cuatro Cantones

Cursillos para vivir

En la capital ha comenzado un interesante Cursillo para la preparación de aspirantes al Certificado de Estudios primarios, o del de Escolaridad.

Estas clases han comenzado en las escuelas graduadas «Alonso Berruguete», y tienen lugar por la noche durante dos horas.

De esta forma, un buen número de muchachos y jóvenes palentinos se preparan para ampliar sus conocimientos culturales elementales, con el fin de que en próximas convocatorias puedan examinarse y lograr el Certificado de Estudios primarios, documento que actualmente ha cobrado gran importancia.

¿Que por qué ha cobrado tanta importancia?

Muy sencillo.

Quien no tenga Certificado de Estudios primarios, o de Escolaridad, está privado de no pocos derechos de ciudadanía, entre ellos de asistir voluntariamente al servicio militar, y especialmente de verse imposibilitado de trabajar en empresa laboral, ni como tal trabajador, ni como aprendiz.

En fin, hay otras limitaciones de derechos, pero no es cosa de enumerarlas ahora.

Lo importante es que el Certificado de Estudios primarios se ha convertido en documento indispensable para desenvolverse dignamente en la vida. Y para adquirir el Certificado hay que pasar por un examen; y para aprobar el examen hay que tener un mínimo de cultura; y para tener un mínimo de cultura hay que estudiar un poquillo y asistir, especialmente, a algunas clases.

Pues ahí están, en el «Alonso Berruguete» (escuelas de los Jardinillos) esas clases, en el Cursillo para el Certificado de Estudios primarios.

Un cursillo que ya ha comenzado el día 2 de diciembre, y que, además, es gratuito.

VIDA RELIGIOSA

PARROQUIA DE SAN MIGUEL
EL DIA DE LA MADRE

El domingo próximo día 8, festividad de la Virgen Inmaculada, esta Parroquia dedica un homenaje de admiración y gratitud a las madres de familia de toda nuestra feligresía, que culminarán en un homenaje que, todas las madres, juntamente con su esposo e hijos, rendirán a la Madre de las Madres, María Inmaculada.

El homenaje consistirá en la ofrenda de UN SOLO CLAVEL o ROSA, en el ofertorio de la Misa Parroquial, a las diez de la mañana, a la Virgen María.

En la Iglesia, estará dispuesta una mesita con las flores, para que cada madre, adquiera la suya, por lo que deben acudir unos minutos antes del comienzo de la Santa Misa.

Al final de la Misa se ofrecerá un ramo de flores a un grupo de madres, que en representación de todas, han de presidir los cultos de la Misa, escogidas entre aquellas de mayor número de hijos o de mayor edad.

Más tarde, a las once, los Caballeros de la Asociación de la Inmaculada, de muy antiguo, establecida en la Parroquia, celebrará sus cultos, que terminarán con las solemnes vísperas y ejercicio de la Novena y Misa, que comenzará a las cinco cuarenta y cinco, para continuar con la Misa a las seis y media, como es costumbre.

El homenaje a la madre, merece vuestra presencia. Os esperamos.

CAPILLA DE JESUS NAZARENO
FIESTA DE LA INMACULADA

El domingo fiesta de la Inmaculada Concepción, celebrará esta Cofradía, los cultos siguientes:

A las once, Santa Misa, al final de la misma, Exposición de Su Divina Majestad y una vez de rezada la Estación se renovará ante el Santísimo la profesión de Fe y el voto que un día hicieron nuestros antepasados de «confesar y defender en todo momento el Dogma de la Inmaculada Concepción».

Invitamos a todos a tan hermosa fiesta para ofrecer a Nuestra Madre del Cielo, este humilde y fervoroso obsequio, que indudablemente será de su agrado.

CONFERENCIAS DE SAN VICENTE DE PAUL

El próximo domingo, día 8, fiesta de nuestra patrona la Inmaculada Concepción, esta Conferencia de Palencia celebrará en la Casa Hogar de Jesús Obrero, Junta General reglamentaria. Esperamos que en ella nos presida como de costumbre nuestro amado Prelado, recién llegado de Roma, donde ha estado en las sesiones del Concilio.

La hora aproximada de la Junta será, después de la Bendición Papal, a las doce y media para las señoras y a continuación la de los caballeros.

Por Reglamento, pueden los socios en este día, oír la Misa y aplicar la Comunión en la Iglesia que lo deseen.

Os espera, como de costumbre,

Vuestro Presidente.

ADORACION NOCTURNA ESPAÑOLA
Sección de Palencia

La noche del 7 al 8 del presente mes de diciembre, celebrará en la Iglesia de San Francisco, su Vigilia mensual ordinaria, el Turno cuarto de esta Sección.

Por ser titular, se invita a todos los Adoradores, para que asistan a primera hora.

La Misa comenzará a las cuatro y cuarto de la mañana, a cuya hora, estarán abiertas las puertas de la Iglesia.

DISTRIBUIDOR

Fabricantes de líquidos frenos, Anticongelantes. Productos químicos automoción, etc. Licencia americana, precisan distribuidor para capital y provincia.

Olite, 22 PAMPLONA

Club de Amigos de Alemania

Hoy sábado junta general

Hoy, sábado, a las ocho de la noche, tendrá lugar en el Club de Amigos de Alemania, junta general ordinaria, con arreglo al siguiente orden del día:

Lectura y aprobación del acta de la sesión anterior; situación de los acuerdos tomados en juntas anteriores; movimiento de socios; informe de situación económica; elección de cargos directivos: tesorero, bibliotecario y secretario; proyectos para 1964; y ruegos y preguntas.

El domingo, día 8, a las doce de la mañana, audición musical en cinta magnetofónica, por el Cuarteto Hamann, de Hamburgo, con el siguiente programa: «Cuarteto núm. 2», en la menor, de Brahms; «Cuarteto op. 127», en mi bemol mayor, de Beethoven; «Cuarteto op. 28», de Webern; y «Minueto del cuarteto op. 9», en re menor, de Haydn.

Se ruega encarecidamente la asistencia a la junta de los asociados del Club y se recomienda a los mismos la extraordinaria audición musical programada para el domingo.

El Gobernador Civil visitó el Parque Móvil

Se interesó por su funcionamiento y actividades

Ayer mañana el gobernador civil y jefe provincial del Movimiento, don Vicente Asuero y Ruiz de Arcaute, ha visitado las dependencias del Parque Móvil, en la Avenida de Simón Nieto.

El señor Asuero fue recibido por el director del establecimiento, señor Junquera, y demás personalidades del mismo, recorriendo detenidamente las dependencias y talleres, interesándose por el funcionamiento y actividades desarrolladas en el Parque.

BUEN NEGOCIO

Un señor entra en una tienda donde se venden instrumentos musicales y compra un trombón.

--¡Pero es el tercero que me compra en un mes!

--¡Sí, es que mis vecinos me lo pagan al doble...

FUGA DE VOCALES, NUM: 12

.l v.rd.d.r. h..rf.n. .s .l q.. n. h. r.- c.b.d. .d.c.c..n

Pr.v.rb.. t.rc.

Solución al número 11:

Por la calle del ya voy se va a la casa del nunca.

CERVANTES

Número 66: CRUCIGRAMA

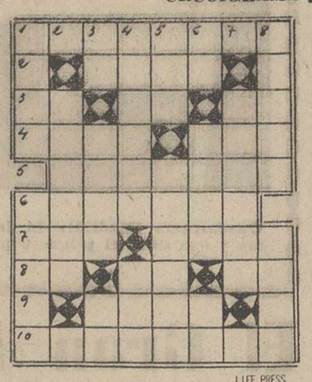

LITE PRESS

Horizontales: 1: Cataras. 2: Falto de verdor. 3: (al revés) Negación. Artículo. Nota musical. 4: Personaje navideño. Signo aritmético. 5: Invocado. 6: Mezclara el agua con la harina. 7: Repetido: tambor de la selva. Poco densa. 9: Terminación verbal. Especie de flecha de los antiguos turcos. Contracción. 9: Alineados. 10: Retardara.

Verticales: 1: Proyecto. Sujétela. 2: Llenar con exceso. 3: Pronombre. Antiguo Estado vecino de la Caldea. Verbo. 4: Hermosas. Poema. 5: Aquí. Monedas de un país europeo. 6: Letra griega. Detiene. Siglas comerciales. 7: Cayera rando vueltas. 8: Parte acuosa de la sangre. En aquel sitio.

Sol. al Crucigrama número 65:

Horizontales: 1: Reanimar. 2: Toca. 3: Ur. Ta. As. 4: Lama. Ada. 5: Tarados. 6: Renacer. 7: Aro. Onas. 8: Mo. As. Re. 9: Ocas. 10: Nadarias.

Verticales: 1: Raúl. Ramón. 2: Ratero. 3: At. Mano. oD. 4: Notara. Acá. 5: Ica. Acosar. 6: Ma. Adén. Sí. 7: Adorar. 8: Rosas. Seis.

La fiesta de la Inmaculada y de la Madre en el Colegio "La Salle"

Entre otros actos figuran conferencias marianas, sesión de cineforum y homenaje a las madres de los alumnos

Incorporándose a los diversos actos que en Palencia van a llevarse a cabo con ocasión de la festividad de la Inmaculada y «Día de la Madre», la Congregación Mariana del Colegio de La Salle ha hecho público su programa de actos, muy interesante y apretado.

Como piadosa preparación de esta conmemoración mariana, el día 30 del pasado mes de noviembre dio comienzo la solemne novena a la Inmaculada Concepción en la capilla del Colegio; se ha venido celebrando a las ocho y cuarto de la mañana Misa para internos; a la una de mediodía, Misa para externos, y a las siete de la tarde, el cotidiano ejercicio de la novena, con exposición del Santísimo.

Hoy, a las doce y media, ha pronunciado una conferencia mariana el ex alumno don Antonio Herrero Antolín, director del grupo escolar «Blas Sierra» y jefe del S. E. M.

El sábado, víspera de la Inmaculada, a las doce y media, pronunciará una conferencia mariana el hermano Julián Urraca, director del Colegio; a las cinco y media de la tarde será la recepción de congregantes e imposición de medallas, por don Daniel Martínez, capellán del Colegio y Beneficiado de la Catedral; a las siete habrá sesión de cineforum para la Sección mayor del Colegio, manteniendo el coloquio don Roberto José Gordaliza Aparicio, que estudiará la película «La quimera del oro». Terminado el acto se procederá a la proclamación de los premios conseguidos por los alumnos en sus concursos culturales.

En la festividad de la Inmaculada, día 8, habrá Misas a las ocho y media, nueve y media y diez y cuarto. A las once, finales de las competiciones deportivas y juegos de salón, organizados durante la novena, por la Congregación mariana. A las doce, en el salón del Colegio, habrá un acto de homenaje a la Madre. Después del mismo, y acompañadas por sus hijos, las madres de los alumnos podrán recorrer las dependencias del Colegio y admirar las obras artísticas en pizarras y murales, realizadas por el alumnado. A la una y media será el último acto religioso de la novena y consagración a María Inmaculada. En la sesión recreativa de la tarde será proyectada la película en color «El capitán fuego».

Si busca lo mejor... Llévese un LAVIS

El transistor español para el Mercado Internacional
Máximo alcance - Máxima potencia
Máxima garantía - Máxima utilidad

En su precio: 3.298,- Ptas.
ya están incluidos los impuestos

Para Casa - Campo - Coche...

Llévese un Lavis!

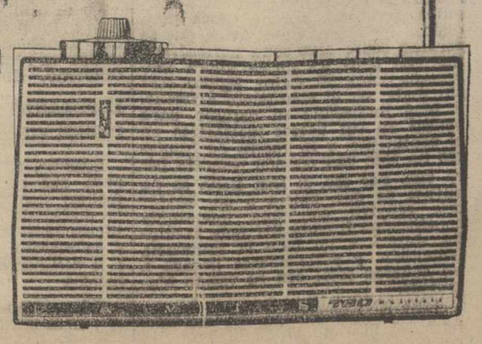

M.C.D.2022

Acotaciones a la vida provincial

"Botellín" escolar

El Servicio Escolar de Alimentación y Nutrición se apunta un tanto más en nuestra provincia.

Se trata del establecimiento del «botellín escolar» en diversos pueblos de la provincia; todos aquellos que se hallan enclavados en el itinerario de Valladolid a Palencia, por lo que se refiere a la zona geográfica palentina. Estos pueblos son, como se sabe, Dueñas y Calabazanos. Sin embargo el servicio del «botellín escolar» llega todavía más allá; se sirve en Venta de Baños e incluso en Baños de Cerrato, y dentro de muy pocos días será servido en Villamuriel y en la Escuela nacional de la Trapa.

He aquí una primera etapa provincial, que sucede a la etapa referida a la capital.

Esta segunda etapa palentina, con la que se inicia el servicio en la provincia, viene a ser la puerta abierta para que llegue hasta otros pueblos.

El Servicio Escolar de Alimentación y Nutrición no ha regateado esfuerzo ni gestión, para que este beneficio de la leche pasteurizada y desnatada llegue al mayor número posible de escolares.

Un tanto más para la Delegación provincial del S. E. A. N., en Palencia, que en el actual curso se ha apuntado también este otro tanto del aumento de comedores escolares, y la celebración de un Cursillo para la formación en Alimentación y Nutrición.

Todo siempre será poco cuanto se haga en favor de la salud de los chavales. De ahí que recojamos regocijadamente estos nuevos logros en el terreno escolar, en esta Sección.

Fiesta palentina

La figura de Alonso Berruguete va a cobrar actualidad.

En realidad para Palencia es siempre actualidad Alonso Berruguete; como lo es Jorge Manrique, el Marqués de Santillana o Casado del Alisal.

Sin embargo la actualidad que ahora cobra el escultor paredeño es francamente extraordinaria, abierta a los primeros planos de la Prensa, Radio y Televisión nacionales.

En la capital de la provincia va a inaugurarse el monumento al genial autor de la estatua yacente del Cardenal Tavera.

La capital —cogollo y neta representación de la provincia— va a tributar honor a un ilustre hijo de la tierra palentina. Para ello buscó la inspiración, las manos y la generosidad de otro artista palentino, nacido en la capital para de esta manera encarnar más simbólicamente el signo representativo provincial; el autor del monumento a Berruguete es Victorio Macho.

Jornada palentina, local y provincial, la del próximo lunes.

...Y en primera fila, junto a la capital (sede del monumento y «patria chica» de su autor), Paredes de Nava, cuna y solar del genial imaginero.

Vale la pena haber reservado este espacio de comentario a tan fausto, entrañable y palentino acontecimiento.

Desde Pomar de Valdavia

En homenaje a doña Mercedes Mesones, Maestra Nacional

La semana pasada, con motivo de la festividad de San José de Calasanz, Patrono del Magisterio Español, y con la asistencia del Excelentísimo señor Gobernador Civil de la provincia, se celebró en Aguilar de Campoo una magna concentración de maestros y maestras, llegados de los puntos más lejanos del Norte de la geografía palentina.

Entre los diversos actos que se celebraron ese día, quiero destacar como más significativo la imposición por el Excmo. señor Gobernador don Vicente Asuero y Ruiz de Arcaute de la medalla de oro de la Orden de Cisneros a doña Mercedes Mesones Rojo, maestra de la localidad de Pomar de Valdivia.

Cuando esta noticia llegó a nuestros oídos, la alegría que despertó en el pueblo fue inmensa y el orgullo indescriptible, al ver que una hija y maestra tan querida de todos nosotros había contraído el alto honor de hacerse acreedora tan dignamente a tan insigne y estimada recompensa, como es la medalla de oro de la Orden de Cisneros.

En verdad, no ha podido ser más justo este meritísimo premio, que viene a sumar uno más de los muchos éxitos que día a día esta ilustre maestra viene cosechando a lo largo de su fecunda vida docente entre las niñas de la localidad.

Mujer, por otra parte, de grandes y elevadas cualidades morales y de hondo sentido patriótico y religioso, ha sabido granjearse con honra, acierto y tesón la simpatía y admiración de sus conciudadanos.

Como delegada de la Sección Femenina de la localidad, está también llevando a cabo una fructífera labor y estoy seguro, como acertadamente expuso nuestro Excmo. Gobernador Civil, al hablar de esta insigne maestra: «En los organismos de Palencia, su celo, constancia, amor en el servicio y dotes de organización y métodos de trabajo, están dejando honda huella».

Finalmente, desde estas breves líneas y haciéndome eco del sentir de todo el pueblo de Pomar, mi más sincera felicitación y enhorabuena a doña Mercedes Mesones por tan preciado galardón, haciendo votos por que siga cosechando triunfos tan merecidos como éste, haciendo también extensiva esta felicitación a toda su familia, que estará justísimamente orgullosa de ella.—*El Corresponsal.*

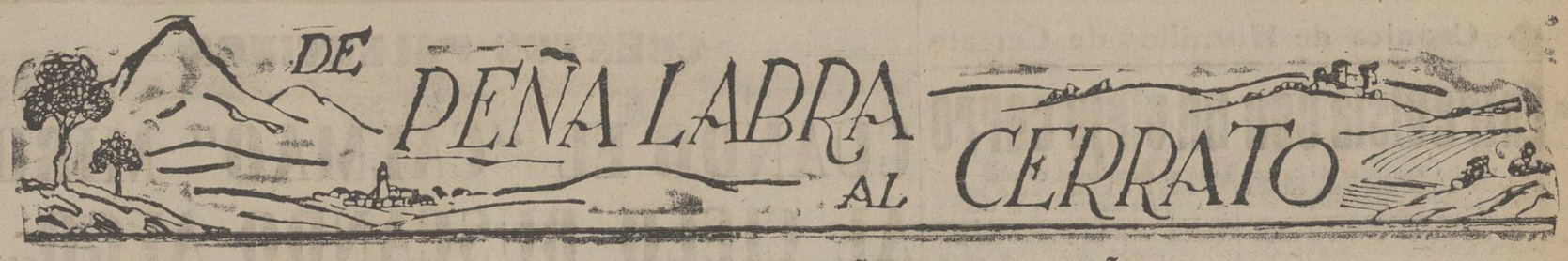

Crónica de Barruelo

La festividad de Santa Bárbara

El Excmo. Sr. Gobernador Civil presidió los actos

A pesar de la nieve caída y del tiempo lluvioso y frío, la festividad de Santa Bárbara se celebró en Barruelo con la solemnidad acostumbrada.

El día 1 de diciembre dió comienzo en la Parroquia un triduo en honor de la Santa, que terminó el día 3.

Durante este día 3, obreros de Minas de Barruelo y del Ayuntamiento se dedicaron a quitar la nieve de las calles por donde había de pasar la procesión.

El día 4 los barruelanos fueron despertados por grandes explosiones de dinamita, descargas efectuadas por los mineros especializados en ello, que sirvieron de toque de diana. A las 10,45 las autoridades locales y de la empresa Minas de Barruelo, se reunieron en la Plaza de la Dirección, donde fueron saludadas por el Ingeniero jefe D. Ignacio Rodríguez Tejada, trasladándose seguidamente a la iglesia para oír la Santa Misa. A la puerta de la iglesia, la comitiva recibió y saludó al Excmo Sr. Gobernador de la provincia, que ha querido en este día de alegría unirse a los mineros para honrar a su patrona. A continuación se hizo la entrada en el templo parroquial y dio comienzo la Santa Misa, que fue oficiada por el Rvdo. Sr. párroco de Barruelo, asistido por los dos coadjutores. Fue cantada por un entusiasta y perseverante grupo de cantores de los que formaron parte en su día de la Coral de Barruelo. Predicó el M. I. Sr. D. Isaac de la Torre, Rector del Seminario de Palencia, quien con gran elocuencia y amenidad, cantó las glorias y virtudes de Santa Bárbara, sacando provechosas aplicaciones para los mineros y en general para todos los cristianos.

Terminada la Santa Misa salió la procesión a pesar del tiempo desapacible y lluvioso, fueron muy numerosos los mineros y fieles que acompañaron a la imágen de su patrona por los trabajos, calles y plazas del pueblo, por el itinerario acostumbrado. En la plaza de la Dirección, se cantó una salve popular y a continuación en medio de fina lluvia y gran cantidad de paraguas, la procesión siguió camino de la iglesia.

Seguidamente autoridades y pueblo se trasladaron a las Oficinas de la Empresa, en cuya plaza se hizo la distribución de premios de antigüedad y de familias numerosas a diversos productores, éstos fueron los siguientes:

ANTIGUEDAD EN LA EMPRESA

500 pesetas a Dionisio Fernández García, donadas por el Sindicato; 500 pesetas a Aureliano Labrador Fernández, donadas por el Sindicato; 500 pesetas a Nicolás Rueda Martínez, donadas por Minas de Barruelo; 500 pesetas a Angel Varela Pérez, donadas por Minas Barruelo; 500 pesetas a Angel Vejo Llorente, donadas por Fernández Pello; 500 pesetas a Guillermo Luis Calderón, donadas por Cabeza Torres.

FAMILIAS NUMEROSAS

500 pesetas a José María Pereira López donadas por el Sindicato; 500 pesetas a Angel Julián Lozano, donadas por el Sindicato; 500 pesetas a Maurino Revuelta Toribio, donadas por Minas de Barruelo; 500 pesetas a Urbano González Fuente, donadas por Minas de Barruelo; 500 pesetas a Manuel Díaz Escalonilla, donadas por el Ayuntamiento.

También fueron donados dos magníficos relojes de oro, por llevar más de 50 años al servicio de la empresa a los productores Fidel Ramos y Marcos Esteban.

El Excmo. señor don Vicente Asuero y Ruiz de Arcaute, Gobernador Civil de esta provincia, dirigió luego breves palabras a los mineros, haciendo constar que ha querido también él asistir a los actos en honor de Santa Bárbara, porque en los muchos años de lucha por una España mejor, sirvió a la Patria en la Gloriosa Arma de Artillería, que como se sabe también la tiene por Patrona. Al terminar su buena disertación fue muy aplaudido.

Subieron después al salón principal de las oficinas, donde la Dirección de la Empresa, representada por el Ingeniero Jefe don Ignacio Rodríguez Tejada, obsequió a los asistentes con un vino de honor.

Después en un restaurante local, el Sindicato del Combustible obsequió con un almuerzo a autoridades provinciales y locales asistentes, así como a los componentes de las secciones económica y social del Sindicato del Combustible y a los jubilados de mayor edad. Esta se desarrolló dentro de la mayor alegría y camaradería.

Todos estos actos como ya he dicho fueron presididos por el Excmo. señor Gobernador, al que acompañaban el Delegado Provincial de Sindicatos, Delegado Provincial de Trabajo, Obras Sindicales, etc., y por todas las autoridades locales.

Por la tarde a pesar del mal tiempo, hubo mucha animación por calles y plazas y sobre todo por las cafeterías, bares y espectáculos públicos, todo dentro de la mayor corrección como ya es tradicional en esta Villa minera.

El Corresponsal

SANTIBAÑEZ DE LA PEÑA

El Gobernador Civil presidió la inauguración de 40 viviendas

Fueron erigidas por la Obra Sindical del Hogar en terrenos del Municipio

Nevaba insistentemente al atardecer del martes último en la cuenca minera palentina. Venciendo serias dificultades, los vehículos de gran tonelaje todavía podían adentrarse por la carretera de Guardo a Cervera de Pisuerga. Fue preciso el inestimable concurso de la máquina quitanieves de la Jefactura de Obras Públicas, para que nuestra primera autoridad civil y jefe provincial del Movimiento, don Vicente Asuero, pudiera llegarse desde Guardo a Santibáñez de la Peña, en cuya localidad presidió luego la bendición y entrega de llaves a los beneficiarios de 40 viviendas, construidas también por la Obra Sindical del Hogar.

Acompañaban al señor Asuero y Ruiz de Arcaute el delegado sindical provincial, don Guillermo Blanco Cipitria; secretario de la C. N. S., don Mariano Retuerto Lanchares; vicesecretarios de Obras Sindicales y Ordenación Social, señores Hermoso Junco y Quiroga Moréiras; secretario técnico de la Obra Sindical del Hogar, don Paulino López Gallego, y secretario del señor Gobernador, don José Luis Navas.

A pesar de la nevada, que en aquellos momentos caía sobre Santibáñez, el vecindario, presidido por su digno alcalde, don José García González, esperaba en la carretera para dar la bienvenida a las primeras autoridades. Con el señor Alcalde se hallaban también el Juez de Paz, don Gabriel Macho, señor Cura párroco, don Urbano Narganes, comandante del Puesto de la Guardia Civil, don Germán Torres y otras autoridades locales, así como las instructoras del Curso de Industrias Rurales, que la Delegación de Sección Femenina viene celebrando en Santibáñez desde hace una veintena de días.

Las nuevas casas se alzan en dos bloques contiguos, y formando un solo edificio, paralelo a la carretera, en «El Altillo», a la salida de Santibáñez con dirección a Cervera. Son 40 hogares, formados por la cocina-comedor, tres dormitorios, cuarto de aseo y carbonera, con una renta mensual de 210 pts. Las casas serán propiedad de sus inquilinos, transcurridos 50 años. Es un edificio de varias plantas, que se alza sobre unos pilares de cemento, formando la parte de abajo unos a modo de soportales. Su presupuesto se ha cifrado en dos millones, setecientas mil pts., y han sido proyectadas por los arquitectos D. Luis Gutiérrez y D. José María Alonso Lomas y construídas por «Hidrocivil».

Después de visitar detenidamente alguna de las viviendas, el señor Asuero presidió la bendición, en la que ofició el señor cura. Posteriormente, en el salón de sesiones del Ayuntamiento se celebró la entrega de llaves. Habló luego el señor alcalde, agradeciendo la presencia de la primera autoridad civil en el pueblo, gratitud que hizo extensiva a la Organización Sindical palentina, por la gran mejora que las viviendas suponían para Santibáñez. Hizo luego una breve historia de la construcción de las casas, desde la adquisición de los terrenos por el Ayuntamiento y su cesión a la Delegación Nacional de Sindicatos.

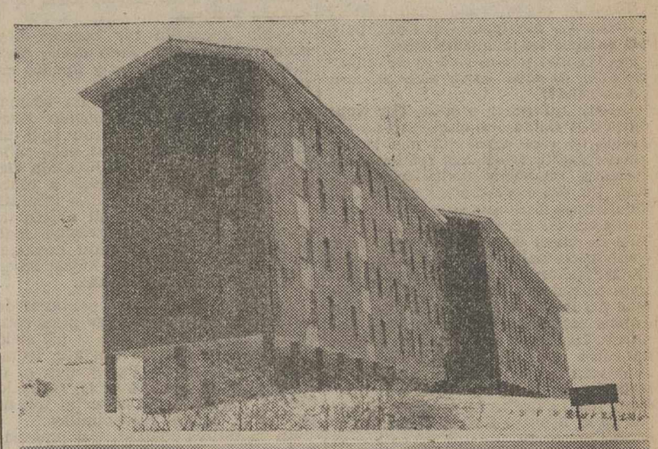

Arriba, el airoso bloque de 40 viviendas construídas en Santibáñez. Abajo, el señor cura bendice los nuevos hogares, en presencia de las autoridades (Foto PAYA)

Leyó luego unas breves y sentidas líneas uno de los beneficiarios, don Hilario Martín Crepo, minero de la empresa «Cántabro-Bilbaina», agradeciendo en nombre de sus compañeros la presencia del señor Asuero, tan identificado con los problemas de la zona, como había sido puesto de relieve en la reciente formalización del convenio colectivo en las minas de antracita. Después de agradecer también a la Organización Sindical su inestimable apoyo, terminó diciendo: «Señor Gobernador, al estrechar nuestras manos callosas, estad firmemente convencido de que habéis estrechado las manos de unos mineros inasequibles al desaliento, que consideran el trabajo como un deber y un derecho impuesto al hombre por Dios, para el cumplimiento de sus fines individuales y para el logro de la prosperidad y grandeza de la Patria».

Intervino a continuación el delegado sindical provincial, destacando que la inauguración de las viviendas era tan sólo una etapa en el camino de llevar a feliz término las aspiraciones de los hombres del mundo del trabajo en Santibáñez. Concluyó agradeciendo al Ayuntamiento las facilidades brindadas, y al señor Gobernador su presencia incansable en cuantas tareas se llevan a cabo para elevar la vida y nivel de los pueblos palentinos.

Cerró el acto el señor Asuero expresando su satisfacción por su primera visita a Santibáñez, cuyos problemas le eran ya particularmente queridos y conocidos a través de las palabras de su alcalde. Después de referirse al significado social de las viviendas, concluyó diciendo que, como hasta ahora, continuará sin regatear esfuerzo ni sacrificio alguno para que cada problema local consiga la solución precisa, en un ambiente de unidad y cordialidad a las órdenes del Caudillo, «Tened confianza, pues, —dijo— en el futuro. En ese futuro nacido de nuestra paz de hermanos y de nuestra prosperidad de españoles».

POMPAS FUNEBRES
Hontiyuelo
CASA FUNDADA EN EL AÑO 1880
Mayor, número 134. Teléfonos: 1707, 1583, 1856, 3060, 1749.—PALENCIA

Compre su manta de lana en fábrica
Casañé, S. A.
Mantas de lana 100 por 100
Con cada manta EL ESCUDO DE GARANTIA
Modesto Lafuente, 33 (Frente a Dipesa) PALENCIA

EL "HOGAR DE VEGARREDONDA"

Inauguración de trece bloques, con 260 viviendas, en GUARDO

Construídas por la Obra Sindical del Hogar, su presupuesto asciende a más de catorce millones de pesetas

Presidió la inauguración el Gobernador Civil, señor Asuero

El Gobernador Civil en la entrega de títulos a los beneficiarios (Foto PAYA)

No pudo la Organización Sindical palentina programar mejor acto en la víspera de Santa Bárbara en Guardo, que la entrega de los títulos a los beneficiarios de las viviendas, construídas en aquella localidad por la Obra Sindical del Hogar.

Guardo, al igual que la capital, polarizan el problema de la escasez de viviendas. De ahí que en la villa minera palentina, se festejara cumplidamente la inauguración de los nuevos hogares. Sin importarle al público la acumulación de nieve en calles y plazas, intransitables en las primeras horas de la noche del martes último.

Procedente de Santibáñez de la Peña, llegó a Guardo el Gobernador civil y jefe provincial del Movimiento, don Vicente Asuero. Le acompañaban el delegado y secretario de Sindicatos, señores don Guillermo Blanco Cipitria y don Mariano Retuerto Lanchares, respectivamente; vicesecretario de Obras Sindicales, don Antonio Hermoso Junco y de Ordenación Social, don Julio Quiroga Moreiras, y secretario particular del señor Asuero, don José Luis Navas. Arquitecto de la Obra Sindical del Hogar, don Cándido García Germán; secretario y aparejador de la Obra, don Paulino López Gallego y don Ernesto Jiménez, respectivamente.

En el amplio hall del «Cine Valdehaya» esperaban a las autoridades y jerarquías provinciales, el alcalde de Guardo, don José Coupeau; jefe local del Movimiento, don Isidoro Landáburu; delegado y secretario sindicales comarcales, D. José María Vázquez García y don Jerónimo Ruiz Santos; juez de Paz, don Jesús Santos Fernández; jefe de Línea de la Guardia Civil, don Félix del Vigo; delegada de la Sección Femenina, señorita Aurora Gómez; jefes de los Sindicatos locales de Industrias Químicas, don Marcos Bravo; del Combustible, don Felipe Gutiérrez Bermejo y de Industria y Comercio, don Eugenio Alvarez. Se hallaban asimismo presentes los directores y gerentes de las empresas de la localidad, así como otras primeras autoridades y personalidades de Guardo.

Una vez que las primeras autoridades fueron cumplimentadas, pasaron a ocupar la presidencia, en el escenario del «Valdehaya», abarrotada la sala de productores y familiares.

Hizo uso primeramente de la palabra el señor Blanco Cipitria, poniendo de relieve la preocupación del Estado por el problema de la vivienda en los pueblos, preocupación que se hacía más patente en la presencia del Gobernador civil en aquél acto.

Se refirió luego a la construcción de hogares para las familias trabajadoras, como exponente de la labor asistencial de la Organización Sindical, proyectada sobre la vida nacional en otras muchas e incontables actividades. Sus palabras finales fueron subrayadas con prolongados aplausos.

Se procedió seguidamente a la entrega de títulos a los beneficiarios, en número de 260.

Habló luego nuestra primera autoridad civil, señor Asuero. Con palabras sencillas y directas, escuchadas con vivo interés por los asistentes, glosó la inquietud que desde los primeros momentos había evidenciado el Movimiento por lograr hogares dignos para todos los españoles, venciendo para ello incontables dificultades hasta llegar a la hora presente, en que cientos de miles de airosas viviendas se alzan por toda la geografía de la Patria. Prometió asimismo toda su ayuda para la creación de un Patronato Sindical de la Vivienda en Guardo, para hacer más rápida y viable la solución del problema de la falta de hogares en Guardo, dada la envergadura industrial que la localidad ha adquirido.

Felicitó, finalmente, a los nuevos beneficiarios, así como a las empresas, que con su generosidad en la entrega de terrenos han hecho más factible la construcción de las casas inauguradas, y al propio Ayuntamiento de Guardo, que no regatea esfuerzo alguno para ir sacando adelante las aspiraciones del pueblo. Una cerrada salva de aplausos agradeció las palabras del Sr. Asuero.

Seguidamente, las autoridades se trasladaron a las nuevas viviendas, que fueron bendecidos por el Párroco de la Iglesia de Santa Bárbara, don José Alonso, a cuya Parroquia pertenecen las viviendas.

Finalmente, en el Ayuntamiento las autoridades fueron obsequiadas con un vino español.

Se alzan las casas inauguradas en el «pago» de «Vegarredonda», distribuídas las 260 en 13 bloques de 20 viviendas en cinco plantas. Su presupuesto total, incluída la urbanización de la zona, se eleva a catorce millones y medio de pesetas. Fueron proyectadas por el arquitecto don Cándido García Germán y consta cada hogar de cocina-comedor, tres dormitorios, cuarto de aseo y carbonera. Son de las llamadas de «tipo social», con una renta mensual de 200 pesetas, pasando a propiedad de los inquilinos transcurridos 50 años. Forman, con los bloques anteriormente construídos en aquél mismo lugar por la Organización Sindical el «Hogar de Vegarredonda». Los terrenos han sido aportados por «Unión Española de Explosivos S. A.», «Antracitas de Velilla», «Sociedad minera San Luis», «Antracitas de Valdehaya», «Antracitas de Besande» y «Mina Isidro y María». Fueron construídas por «Hidrocivil».

LINOLEUM ESPAÑOL
por la extraordinaria calidad de las primeras materias empleadas, el LINOLEUM español está considerado como uno de los mejores del mundo. Exija siempre.
LINOLEUM ESPAÑOL

GRANDES FERIAS
DE LA
INMACULADA CONCEPCION
EN ARANDA DE DUERO
Este Ilustre Ayuntamiento se complace en manifestar al público en general, que la tradicional FERIA DE GANADOS Y MADERAS LABRADAS denominada de LA INMACULADA, tendrá lugar durante los días 11 al 15 de Diciembre del presente año

M.C.D.2022

Crónica de Hornillos de Cerrato

Entrevista con un viejo carro

En nuestro deambular diario por el pueblo, a cualquier hora del día o de la noche, hay momentos en que me parece ser el único habitante; las gentes se hallaban en casa al amparo de la lluvia y del frío, una vez acabada la sementera; a media tarde anochece y las calles están desiertas. Mi pensamiento es el único que me acompaña y gira en torno a las más diversas ideas.

De pronto me encuentro con un viejo carro apartado en un rincón; allí descansa el vetusto anciano; su madera hace tiempo que perdió el colorido; ahora es de un gris pardo surcado de arrugas; los ejes oxidados por el agua; algunas tabias sueltas; da la impresión de un trabajador agotado por los años y las tareas propias de su cargo. Me imagino que ha visto muchas cosas, muchas generaciones de hombres; habrá pasado, sin duda, de padres a hijos y creo interesantes sus declaraciones acerca del ambiente local de entonces y de ahora. Es así como surge entre ambos este diálogo:

—Dime, carro, ¿qué edad tienes?

—Oh, ya me acerco al siglo, pero mi madera tiene mucho más.

—¿Y cómo era la vida antes, cuando aún no eras carro sino madera del bosque?

—Muy diferente a ésta. Por aquí apenas si había luz eléctrica; no digamos de esos adelantos que tenéis ahora: radio, televisión, teléfono, escuelas y moderna maquinaria agrícola. Un día cortaron mi existencia, me llevaron a un artesano y me transformaron en un hermoso carro pintado de vivos colores. Mis ejes, bien engrasados, daban agilidad a mis patas redondas: ningún esfuerzo llegaba a cansarme. Iba a segar, a sembrar y a la recolección de la uva. Los dueños cantaban alegres por los caminos. La gente era sencilla y buena como son los labriegos castellanos; rezaban el Angelus cuando a mediodía la campana tocaba a oración; por la noche se reunían al hogar de la familia a rezar el rosario y contar historias.

—Y hoy ¿qué ves en tu pueblo?

—En este pequeño Hornillos, insignificante ante la geografía del mundo, los vecinos siguen siendo buenos aunque la evolución de los años y las nuevas costumbres les haya hecho cambiar en algunos aspectos. No se recogen tan temprano porque, en su afán de aprender, acuden a la televisión en busca de clases de cultura, noticias, deportes, etc. Además, por la tarde, a la caída del sol y regreso del trabajo, se llenan las áulas de jóvenes muchachos con ansia de beber en esa fuente inagotable de la ciencia y adquirir una cultura suplementaria de los años de la escuela.

—¿Y sabes, carro, por qué desean aprender?

—No, no se me ocurre. En mis tiempos había mucho analfabeto y ninguno se acomplejaba de éllo.

—Pues te explicaré, amigo. Hoy no es ayer. Los caminos de la vida son muchos y muy distintos; hoy tienen abiertas todas las puertas los jóvenes españoles; existen escuelas de artes y oficios, universidades laborales, fábricas, talleres, etc., para que todo aquél que sienta vocación por las diversas ramas del saber, tenga la oportunidad de ocupar el puesto correspondiente. Antiguamente se perdían muchos y muy buenos valores humanos por falta de medios y de directores de esas mentes. El Estado, como sabrás, ha cambiado desde tu mocedad. Aun al pueblo más pequeño ha llevado maestros que enseñan a los niños, que estudian su psicología y que, poco a poco, en coordinación con la superioridad, conceden certificaciones de estudios a los más destacados porque, en su día, obtengan becas y acudan a centros como los que te indiqué y de allí salen transformados en excelentes ingenieros, mecánicos, etc., así como especialistas en todas las materias de la ciencia y letras.

—Me maravilla oír contar estas cosas, amigo Blas. Pero díme, díme más noticias. Soy viejo y apenas me muevo de este rincón.

—Pues sí, te explicaré los últimos acontecimientos de tu pueblo. Hace escasos días se trasladaron aquí un médico y unas enfermeras, para cumplir lo dispuesto por la Dirección General de Sanidad: vacunar a todos los niños contra la parálisis infantil, de una manera eficaz al objeto de desterrar del país tan temible mal. Esto forma parte del plan nacional de vacunación para que llegue hasta el último rincón de España.

También sabrás que a primeros de noviembre hubo elecciones para concejales del Ayuntamiento y que salió nombrado D. Narciso Cerrato, hasta hace poco Juez de Paz y que para este cargo se nombró a D. Gonzalo Cepeda Carranza. El concejal saliente fue D. Jaime Valdeolmillos.

En la última semana del mes pasado y en Reinosa predicó una serie de sermones Marianos, nuestro párroco D. Abilio Sierra, no dudando que la Virgen tuvo un gran cantor de sus virtudes.

Y en otro ambiente, festivo en este caso, entérate de que en el «Salón Blanco» actuaron el domingo «Los Chamacos», famoso cuarteto mejicano; nos deleitaron con sus típicas canciones y guitarras. Actuaron desinteresada y espléndidamente a beneficio de obras parroquiales.

Y estos son los últimos acontecimientos de la vida local. Como ves, los tiempos cambian y el progreso lleva una línea ascendente. Hasta otro día, amigo carro; el frío arrecia y voy a recogerme al calorcillo del brasero.

BLAS

CUENTOS PALENTINOS

CUANDO EL "CALMAO" MIRO AL CIELO BUSCANDO ALGO...

Por Rafael PALACIOS LOPEZ

Todos los días llegaba a casa borracho. Era una calamidad. Un tión como aquél y siempre con lo mismo, el vino. Ya no sabía salir, no podía. Estaba metido —decía el cantinero— hasta las orejas y moriría alcoholizado cualquier noche detrás de cualquier esquina.

Era éste —el Calmao, le llamaban los chiguitos— un tipo joven, de unos cuarenta años, alto y fuerte como un roble, pero en sus buenos años, ahora sólo le quedaba el recuerdo Vivía, por aquello de hacer algo en esta vida, sin pena ni gloria, le importaba todo un comino, y para él no había más diversión y trabajos en este mundo que tener un porrón lleno de vino entre sus manos.

Bueno, alguna vez trabajaba. Pero solo hasta sacar lo justo para sus vicios, de esta manera no cansaba su cuerpo y era feliz.

No se parecía nada a su hermano. Eran todo lo contrario, pues mientras aquél gastaba lo poco que tenía, éste guardaba lo poco que les quedaba. Claro que el pequeño, —Julián— era muy joven todavía, apenas tenía experiencia de la vida, pero se le notaba; trabajador, bueno, ayudaba a su madre, en fin, diferentes completamente.

Mira de qué iba a presumir el Calmao, si no tenía donde caerse muerto, permitirse el lujo de estar todo el santo día mirando, ¡desgraciao!, le decía su hermano por lo bajo, pero él ni caso. No oía.

Así se veía, sin amigos, siempre solo, mirando a los demás —como decía la Luisa— atravesao. En la cantina, desde un rincón, contemplaba a los demás en sus charlas o juegos sin atreverse a meter baza, además de qué iba a hablar, si no entendía de nada, él era un borracho, «un desgraciao».

Muchas noches era el tema de las cocinas. Le sacaban a relucir alguna que se le había encontrado al ir por los calderos de agua, a la salida del rosario, o al volver los hombres a casa de jugar una partida.

Ese Calmao es una calamidad —decía el señor José— todos los días igual; ¿pero no se dará cuenta él? Si es un hombrón como un castillo.

Claro que se dará cuenta —añadía el tío Miguel—, pero así vive mejor, a su manera, no trabaja y siempre tiene para un porrón. ¿Qué más quiere?

Quién hubiera visto a su padre —que en gloria esté—; según era aquél hombre. ¿Te acuerdas, María?, decía el señor José a su mujer, le hubiera echado de casa a puntapiés.

Y cómo le habrá «dau» por ahí, si el chico no está mal, —«aunque algo se a quedao», pero bueno, ha tenido sus años de mozo y era más «aparente...—, no sé, «pa mi que tiene algo allá dentro, y con vino lo ahoga. Todo esto lo decía una vieja desde un rincón de la cocina, con ganas de buscarle las vueltas al asunto.

Qué ha de tener, —proseguía Rosa dolida de que encima le encontraran algo bueno—, lo que es un vago, y si lo dices por los amores, bien cerca les tenía cuando vino «cumplido» y les dejó marchar. ¿No os acordáis? —continuó Rosa— ¿cómo estaba de enamorada aquella hija de Lucas? Hasta que le conoció. ¡Vá...!

Vergüenza le debía de dar tener así a su madre, enferma y casi sin comer; si fuera hijo mío le...

Y así una noche y otra y todos los días.

Todo el mundo se retiró a sus casas después de unas pacíficas horas en la cantina y el Calmao salió también —antes de que le echaran—, solo, bueno, con sus canciones y su vino.

Se encaminó como pudo hasta el camino y fue bajando lentamente donde vivía, sin prisas; ¿para qué?, cantando y hablando solo, parándose y mirando al cielo como queriendo encontrar algo; pero no sabía qué.

Abrió de un empujón la puerta al tiempo que dejaba desgranar una canción de las suyas, la preferida seguramente, siempre la tatareaba por lo bajo.

¡Calor de nido... paz del hogar...! y su hermano le miraba con los ojos muy abiertos.

Madre está muy mala... si se muere te mato... ¡desgraciao!...

Y seguía con los ojos abiertos mirando a su hermano, que no miraba a nada.

¿Dónde está? Dijo el Calmao.

Arriba, en la cama.

Se armó de valor —le quedaba un poco— y entró en la casi oscura habitación.

Madre, ¿qué haces?, dijo de un tirón.

Mira, es que tenía frío, ya ves que malo hace, y me metí en la cama, pero no es nada, mañana ya estaré bien.

Y bajó las escaleras dándole vueltas todo. La casa entera, su hermano que le seguía, los cuadros clavados en las paredes con una punta, todo como una noria desaparecía para volver otra vez.

Salió a la calle y el fresco le reanimó un poco. Miró al cielo como queriendo encontrar algo, y de repente sacó la botella que tenía en el bolso. La cogió con rabia, con asco, con ira y la estrelló contra una pared.

Se puso a llorar como un chiguito al tiempo que clavaba las uñas en el arbol donde estaba apoyado.

¡Julián! —llamó el Calmao.

Y su hermano que le estaba mirando con los ojos muy abiertos fue allá. Mira —le dijo— si se muere la vieja me tiro al río, así no te haré sufrir a tí también.

Si a mí no me pasa nada, es a ella, es tu vino, si no bebieras...

Amanecía muy despacio, apenas se veía, Julián ya estaba levantado partiendo leña para encender la cocina.

Y el Calmao se levantó también.

¿Quiéres que te ayude? le dijo a su hermano.

Vá dejaló, ya termino.

Y se fue donde su madre.

¿Qué tal? ¿Se ha descansau?.

Sí, hijo, es que anoche no me encontraba bien, tenía mucho frío, pero ya estoy mejor.

Y el Calmao salió en silencio, al tiempo que se limpiaba con la manga unas lágrimas que le habían asomado por primera vez en su vida.

Sea elegante comprando en un buen Comercio, canadienses, gabardinas, prendas de invierno
CASA MARTIN
Mayor 86. — Teléfono 3296
PALENCIA

he aquí el...
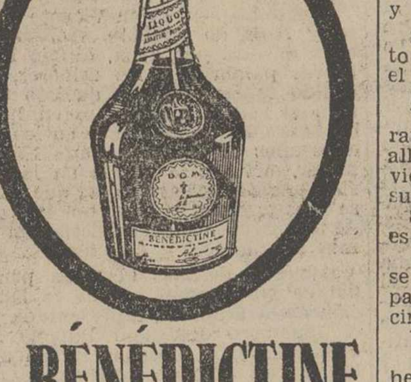
BÉNÉDICTINE
UN REGALO DE BUEN GUSTO

¡COMERCIANTES ALMACENISTAS!
HACED VUESTROS REPARTOS EN UN

FURGON
SAVA-AUSTIN
De 1,5 Tn. y 8 m.³
Motor diesel BMC 56 C. V.
Consume 8,5 litros de Gas-oil a los 100 Km.
ENTREGAS INMEDIATAS
FACILIDADES DE PAGO HASTA 36 MESES
CON INTERESES BANCARIOS
Distribuidor en ESPAÑA:
Finanzauto. S. A.
Mayor, 9 PALENCIA

SIBONEY
El café de Artesanía, único, incomparable.
En nuestro establecimiento encontrará para estos días Turrones y artículos de las mejores calidades y precios :—: :—: :—: :—: :—:
Teniente Velasco, 11 PALENCIA

BAJAN LOS HUEVOS
Semana del 7 al 14 de Diciembre
13 por DOCENA al mismo precio
GRANJA SANTA CECILIA
Plaza Mayor, 16 -- Teléfono 3514 -- Puesto 40; PLAZA DE ABASTOS

DEPORTES

Calendario Nacional de Atletismo

Figura el día 19 de Enero de 1964 el Segundo Cross Internacional de Palencia

Madrid, 5.—El calendario de pruebas atléticas más importantes para la temporada de 1963-64, es el siguiente:

7 diciembre, Gran Premio Internacional «Jean Bouin», en Barcelona; 22, Gran Premio Internacional de Navidad en Vigo; 19 enero 1964, Segundo Cross Internacional de Palencia; 26 Noveno Cross Internacional de San Sebastián; 23 febrero, Fase Nacional del Trofeo «J. A. Elola» en Madrid; 8 marzo Campeonato de España «junior» y «senior», en San Sebastián; 21 marzo, 51 Cross de las Naciones en Dublín, dentro de la temporada de «cross».

En pista: 22 febrero Reunión Internacional en pista cubierta, Madrid; 15 mayo, «meeting» Internacional en Madrid; 7 junio, Campeonato España, marcha sobre 50 kilómetros, en Zaragoza; 7 junio, Campeonato de España de Marathón en San Sebastián; 7 junio, Sexto Trofeo Internacional Canguro en Madrid; 28, Gran Premio Ciudad de Vigo; 4-5 julio, Campeonato España de Decathlón en Vitoria; 11-12, España e Irlanda en Barcelona; 18-19, España y Francia en Bilbao; 22, Gran Premio Internacional Ciudad de Barcelona; 25, «meeting» Internacional de San Sebastián; 6 al 9 agosto, Campeonatos Mundiales Militares en La Coruña; 15, Gran Premio Internacional Ciudad de La Coruña; 22-23, Campeonato de España «junior» en Bilbao; 12-13 septiembre, Portugal y España en Lisboa; 19-20, Campeonato España Individual en Madrid; 26-27, Grecia y España en Atenas.

Faltan por señalar los lugares y fechas de los Campeonatos de España para clubs en sus tres categorías, que se determinarán en la próxima Asamblea de presidentes de federaciones provinciales.—Alfil.

La Medalla de la libertad a Juan XXIII y a Kennedy

SE LES HA CONCEDIDO POR EL PRESIDENTE JOHNSON

Wáshington, 6. — El presidente Johnson ha concedido hoy a título póstumo la Medalla de la Libertad —la más alta condecoración civil norteamericana — al Papa Juan XXIII y al presidente Kennedy.—Efe.

El domingo se celebrará el Cross suspendido el pasado dia 1

El próximo domingo se celebrará el Cross, organizado por la Federación Palentina de Atletismo, y que fue suspendido el día 1.

Tendrá lugar a las doce de la mañana en el Sotillo, con las pruebas y distancias ya previstas.

MATERIAL ESCOLAR, EN I. G. DIARIO-DIA

Sanciones del Comité de Competición

Madrid, 5.—El Comité de Competición de la Española de Fútbol ha tomado los siguientes acuerdos:

JUGADORES: Copa S. E. el Generalísimo: Suspender por cuatro partidos oficiales a José Ramón Miranda Baragano, del U. P. Langreo y José Antonio Astraín Fabo, del C. A. Osasuna, por agresión a contrarios; multa a Ginés Castaño Alarcón, del Europa por formular reparos al árbitro y a José Gutiérrez Guirau, también del Europa y Manuel Polinario Muñoz del Mestalla, por desconsideración mutua.

ENTRENADORES: Aplicar las amonestaciones correspondientes a los entrenadores del Langreo, Algeciras y C. A. Osasuna por faltas cometidas por jugadores de sus clubs.

CLUBS: Imponer sanción económica al C. Badalona por arrojar el público almohadillas al terreno de juego.—Alfil.

TAQUIMECANOGRAFA
PRECISA IMPORTANTE INDUSTRIA EN PALENCIA
Enviar solicitudes Apartado 90, antes 10 Diciembre

300 plazas Policía.-Varones.-Más de 60.000 pesetas
Convocadas TRESCIENTAS PLAZAS para el CUERPO GENERAL DE POLICIA.—SOLO VARONES.—Entre veinte y treinta años.—Títulos, Bachiller Superior, Maestro Primera Enseñanza o Profesor Mercantil.—Instancias, precisamente en impreso oficial, hasta el veintiocho de Diciembre.—Exámenes en la Primavera.—NO HACE FALTA EN ESTA OPOSICION NI MECANOGRAFIA NI TAQUIGRAFIA NI MATEMATICAS NI CONTABILIDAD NI IDIOMAS.—Programa de sesenta y siete Temas.—En el mes de Junio habrá otra convocatoria para ser los exámenes en Noviembre.—ES LA OPOSICION DE PREPARACION MAS FACIL Y AGRADABLE (interesantísima) Y QUE PUEDE HACER EN SU PROPIA CASA.—Pida detalles urgentes (acompañando dos pesetas franqueo), a «JURISPERICIA», Academia-Editorial, Jardines, 3. MADRID (14).

DE COMPRA LOS SABADOS
COMERCIOS RECOMENDADOS

SEÑORA, SEÑORITA:
Realce su belleza con los artículos de
PALACIO DE LA MODA
con la garantía y el prestigio de muchos años al servicio de la moda femenina
A cambio de su compra le ofrece, CALIDAD, ORIGINALIDAD Y PRECIOS AFINADOS
Calle Mayor PALENCIA

Garage Arturo
Escuela de CONDUCTORES
La mas antigua y oficialmente reconocida
COCHE PROPIO PARA ENSEÑANZA
C. del Alisal 55 Tlf. 1465

Más de 30 años de experiencia profesional y comercial en Barcelona al servicio de Palencia. Casa Central: M. Pelayo, 7. Teléfono, 3790-163 (Sección de perfumería). Sucursal Obispo Fonseca, 3
Tintorería
DOMENECH CAPILLAS

EL TRIUNFO
Americanas
Trinchera
Cabardinas
Sastrería
Trajes confeccionados.
MAYOR PRAL. 119

Gafas Cieza
OPTICA

EL PASTELERO DE MADRIGAL
Tiene siempre a su disposición el postre ideal y el que usted prefiera
Llámenos al teléfono 1913
SERVICIO RAPIDO

¿DONDE COMPRAR UN BUEN ZAPATO?
en ZAPATERIA SANTIAGO
EL GRANDIOSO VOLUMEN DE NUESTRAS VENTAS LE ASEGURA QUE EN NUESTRAS ESTANTERIAS HAY UN ZAPATO PARA VD.
Nuestros precios benefician al comprador.-Mayor, número 53

¡SERVIDORA DOMESTICA!
Para ti comenzará en la Escuela-Hogar de la Sección Femenina, un curso de «Formación Profesional», en el próximo mes de noviembre.

SERVICIO PERMANENTE Y SEGURO
TAXIS
Tlf.no 3213
Plaza MAYOR PALENCIA

CRISTALERIAS RODRIGUEZ
Lunas
Espejos
Marcos
Cristales
Portafotos
Rotulos Luminosos

Tome una determinación Visitando los escaparates de joyería Ma-Ci
En MA-CI su reloj comprado y... ¡andando!

M.C.D.2022

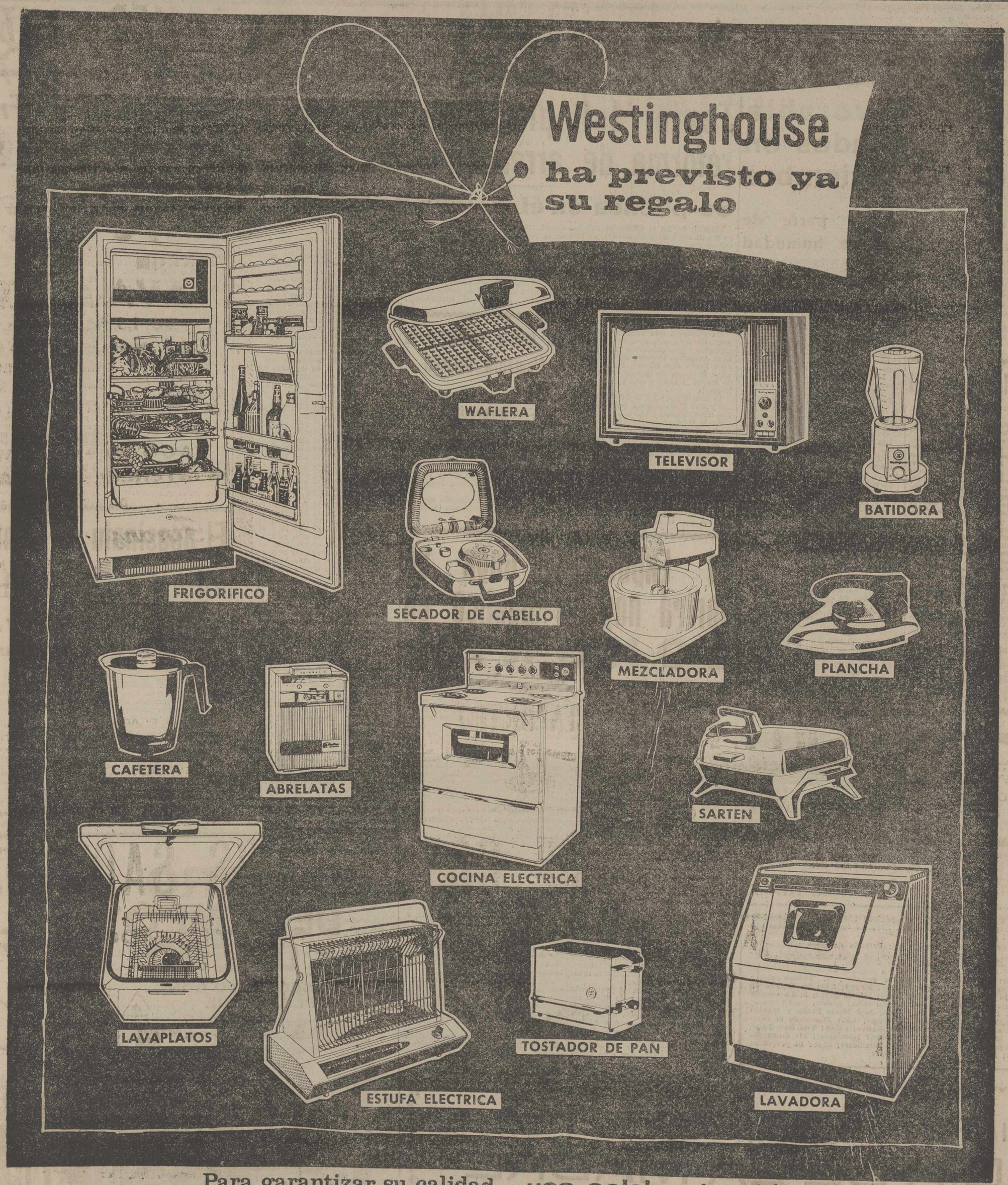

Para garantizar su calidad... una palabra basta!

Westinghouse

CALIDAD
Westinghouse
... no cuesta más!

DE VENTA EN: **PASTOR** Mayor, 44.-PALENCIA

M.C.D.2022

NOTICIAS DE ULTIMA HORA

Evolución favorable de los sembrados en el mes de noviembre

Solamente Levante y parte de Cataluña acusan falta de humedad

Madrid, 6.—Durante el mes de noviembre, la evolución de los sembrados, se ha visto favorecida, en general, por las condiciones meteorológicas, las siembras realizadas, en seco, han nacido bien y se han desarrollado en buenas condiciones. Solamente en Levante, y en algunas comarcas de Cataluña y Baleares, se acusan los efectos de la falta de humedad.

La vendimia se prolongó a lo largo del mes de noviembre en Logroño-Navarra y Aragón. La cosecha fue superior a la del pasado año en Castilla la Nueva, Andalucía, Levante, Aragón, Logroño, Castilla la Vieja, región leonesa, Extremadura, Cataluña, Baleares y Asturias-Santander.

Según datos facilitados por el Boletín de la Secretaría General Técnica del Ministerio de Agricultura, el fruto del olivar ha proseguido su buen desarrollo, por las favorables condiciones meteorológicas, que han mejorado la situación en Castilla la Nueva, que era la única región entre las productoras con perspectivas inferiores a las del año pasado.

En Levante y Andalucía, prosiguió la recogida de agrios. La exportación, que comenzó a primeros de octubre, se viene realizando a ritmo superior, al de la campaña anterior.

Las hortalizas, continúan recolectándose y exportándose. el tomate de invierno sale en camiones hacia el Sudeste. El fruto es de buena calidad.

La patata se recogió durante el mes de noviembre en ambas Castillas, Galicia y región leonesa. En Andalucía y Levante se procedió al arranque de la patata de segunda cosecha.

Se recolectó en este mismo mes la de remolacha azucarera en el centro y mitad de la Península. Las lluvias retardaron el comienzo de la recogida en Castilla la Vieja y región leonesa durante la primera quincena del mes.

El algodón se recogió con dificultad —en Extremadura y Andalucía— por causas de la lluvia; lo que, por otra parte, benefició a los pastos, que han mejorado sus perspectivas.

La cosecha de naranja, se cifra —el 31 de octubre— en 16.380.000 quintales métricos, un seis por ciento más que la estimada en primero de octubre, de este mismo año. La diferencia se debe principalmente a Valencia, en cuya provincia la estimación actual excede en 820.000 quintales métricos, a la que se preveía a primero de mes.—Cifra.

El pabellón español

(*Viene de primera página*)

con lo señalado, es muy sencillo: "El retrato de su hermano muerto antes de que él naciera que también se llamaba Salvador y que, por consiguiente, no ha conocido nunca" y un "twist" en el estudio de Velázquez, donde se ve a unas meninas —no a todas—, bailando alocadamente frente a un don Diego Velázquez muy serio, contemplando la escena desde su eternamente entreabierta puerta del fondo. También ocupa enteramente uno de sus cuadros una noticia sobre el asunto de Cristina Keler, copiada primorosamente de un periódico español y firmada "Efe". A través de este raro cuadro, que el público de Nueva York mira largo rato, debiera verse la cabeza de Sócrates, gracias a los puntitos o huellas dejadas por el paso de unas moscas. Pero, o no actuaron las moscas o no actuó todavía Dalí. El caso es que esta noticia de la Efe carece totalmente de trastienda y aparece tan clara y diáfana como quisiera fuesen todas las noticias firmadas por la Agencia Efe.

Mejores auspicios para el pabellón español de la Exposición de Nueva York no caben. Entre otros centinelas aquí está, pincel en ristre, uno de los hombres famosos que mejor maneja la fama del difícil Nueva York: Salvador Dalí.

T.V.E. PROGRAMAS PARA EL DIA 7

SOBREMESA. — 2,17: Primera página; 2,30: Páginas especiales; 3: Telediario; 3,30: Fin de semana; 3,40: La rueda gira (concurso); 4: Final del programa.

INFANTIL.—4: Bugs Bunny; 4,7: Película de largo metraje; 6: Walter y los Corchea; 6,30 Charlie Chaplin viejo cine cómico); 6,45: Sólo para menores (charla del Padre Urteaga). z

NOCHE.— 7: Visado para el futuro (espacio de divulgación científica); 7,30: «Flecha rota» (telefilm seriado); 8: Tiempo alegre (guión: Alvaro de Laiglesia); 8,30: Bugs Bunny; 8,40: La España de los españoles (espacio informativo); 8,53: Mundo ligero; 9: La escuela de los maridos: «Los maridos se divierten solos» (guión: Noel Clarasó; intérpretes: Elvira Quintillá, Luis Peña, José María Prada y Manuel Escalera; 9,30: Telediario; 9,47: El tiempo; 9,55: Marcando el compás; 10: Esta es su vida (espacio informativo; guión: Vila San Juan-Del Arco); 10,30: ¿Quié ntiene la palabra? (concurso); 11: Gran parada (programa de variedades); 12,30: Telediario; 12,50: El programa de mañana; 12,53: Medianoche; 1: Cierre.

Texto del proyecto de ley de reforma de arrendamientos urbanos

Se publica en el Boletín de las Cortes

Madrid, 6.—En el «Boletín» número 815 de las Cortes Españolas, de fecha de hoy, se publica el proyecto de la Ley de Reforma de la Ley de Arrendamientos Urbanos, remitido a las Cortes por acuerdo del Consejo de Ministros. Los procuradores, cualquiera que sea la comisión a que pertenezcan, podrán enviar a la ponencia encargada del estudio del proyecto, las enmiendas que estimen convenientes formular a la totalidad o al articulado.

La ponencia que estudiará el proyecto de ley estará compuesta por los siguientes procuradores: don Adolfo Díaz Ambrona Moreno, don José Macián Pérez, don Ramón Muñoz González Bernaldo de Quirós, don Roberto Reyes Morales y don Carlos Trías Bertrán.

El proyecto de ley tiene 152 artículos y tres disposiciones adicionales y dos disposiciones finales.

En la disposición final primera, se dice que la presente ley entrará en vigor el día primero de junio de 1964.

Quedan excluidos los arrendamientos de fincas urbanas cuya construcción se inicie después de la entrada en vigor de la ley con destino a ser alquiladas.

Los inquilinos y arrendatarios que ocupen un inmueble de ochenta o más años de antigüedad, no gozarán de otro derecho que el de ser indemnizados por el arrendador: los primeros con el importe de diez años de la renta correspondiente a la vivienda desalojada y los segundos en la cuantía y modo previstos en el artículo 57.

La renta de las viviendas y locales de negocios, cuyo arrendamiento subsista el día en que comience a regir la ley será la que en tal fecha correspondiente percibir al arrendador, con todos los incrementos que viniere cobrando, revalorizada, en su caso, con la diferencia en el coste de los servicios y suministros que viniere percibiendo el arrendador seguirán haciéndose efectiva en tal concepto y deberán figurar separadamente en los recibos en tanto no queden refundidas en la renta con arreglo a lo que se indica en la ley.

La renta contractual de los arrendamientos podrá ser revalorizada, en su caso, a iniciativa del arrendador, hasta el límite que resulte de multiplicarla por los índices señalados en la escala siguiente:

Contratos celebrados antes del 17 de julio de 1936, índice de 9,44

Idem entre el 18 de julio de 1936 y el 30 de junio de 1939, el 7,45.

Idem entre el 1 de julio y el 31 de diciembre de 1939, el 6,115.

Idem, durante el año 1941, el 4,08.
Idem, durante el año 1942, el 3,82.
Idem, durante el año 1943, el 3,74.
Idem, durante el año 1944, el 3,68.
Idem, durante el año 1945, el 3,44.
Idem, durante el año 1946, el 2,62.
Idem, durante el año 1947, el 2,23.
Idem, durante el año 1948, el 2,08.
Idem, durante el año 1948, el 1,98.
Idem, durante el año 1950, el 1,78.
Idem, durante el año 1951, el 1,63.
Idem, durante el año 1952, el 1,66.
Idem, durante el año 1953, el 1,64.
Idem, durante el año 1954, el 1,62.
Idem, durante el año 1955, el 1,55.
Idem, durante el año 1956, el 1,47.
Idem, durante el año 1957, el 1,33.
Idem, durante el año 1958, el 1,17.
Idem, durante el año 1959, el 1,09.
Idem, durante el año 1960, el 1,08.
Idem, durante el año 1961, el 1,06.

El apartado 4 del artículo 96 dice que si el importe del incremento rebasase el 15 por ciento de la renta de la vivienda y cantidades asimiladas a ella, el exceso se hará efectivo en años sucesivos, a partir del primero de enero de 1965, a razón de un ocho por ciento o porción del mismo en cada uno.

Si el importe del incremento rebasare el 25 por ciento de la suma de la renta del local de negocio y de las cantidades asimiladas a ella, el exceso se hará efectivo en semestres sucesivos a razón de un diez por ciento en cada uno.

En el artículo 102 se indica que los aumentos por coste de los servicios y suministros podrán ser exigidos por el arrendador a los inquilinos y arrendatarios del modo fijado en las disposiciones vigentes.

El Gobierno, a a propuesta del ministro de Justicia, publicará en el plazo de seis meses un texto refundido de la Ley de Arrendamientos Urbanos y dictará las disposiciones necesarias para el desarrollo y cumplimiento de los preceptos de la nueva ley.—Cifra.

No quería volver a la Alemania Oriental

Se arrojó al mar desde un dragaminas

Copenhague, 6.—Cuando un dragaminas de la Alemania Oriental navegaba cerca de un buque sueco, en aguas del Báltico, un marinero se arrojó al agua, siendo recogido por un equipo de salvamento que lo condujo a las autoridades de la isla de Bornholm, perteneciente a Dinamarca.

El marinero ha declarado que no quería volver a la Alemania Oriental. —Efe.

La Exposición Goya se abrirá hoy al público en LONDRES

(*Viene de primera página*)

ce que se hallaba encinta cuando posó para Goya.

La sutil y delicada maestría del pintor en revelar la suave ansiedad de modo expectante, por fuerza tenía que impresionar a la Reina Isabel y a su hermana Margarita.

Ambas esperan un hijo para dentro de unos meses.

Después de almorzar en la embajada de España, acompañada de distinguidas personalidades españolas y británicas, visitó esta tarde la exposición Lady Douglas-Home, esposa del primer ministro. Se mostró sumamente complacida e impresionada por las grandes obras expuestas y así lo manifestó a los Marqueses de Santa Cruz que la guiaron en su recorrido.

Toda la Prensa se hará eco mañana del mensaje que el embajador en Madrid, Sir George Labouchere, ha dirigido al presidente de la Royal Academy, Sir Charles Wheeler, con motivo de la inauguración del certamen.

«Deseo hacer constar —dice— mi calurosa apreciación de la generosidad de tantos prestatarios principales públicos y privados en España, que se han privado temporalmente a sí mismos de sus más grandes tesoros para que el público británico pueda disfrutarlos».

Durante todo el día visitaron la exposición las más destacadas figuras del arte, la crítica, Prensa, Radio, Televisión y en sus comentarios se expresaron elocuentemente sobre las obras expuestas.

Hablando el cronista con los señores Sánchez Cantón y Sir Charles Wheeler, pudo oirles expresar su gran complacencia en cómo ha resultado todo. Las cámaras han funcionado todo el día en la preparación de programas y documentales que se exhibirán en el mundo entero.

En los momentos en que cerramos, se celebra en la Embajada de España una gran fiesta a la que concurre el «todo Londres» de la política, el arte, la historia, la ciencia, las finanzas y la alta sociedad.

Allí hemos visto a los señores Reginald Raudling, Hugh Fraser, Duncan Sandys, y otros ministros del Gobierno. Los embajadores de Francia, Austria, Portugal, etc., Sir Maldolm Sargent, Sir Kenneth Clark, Sir Frank Francis, etc.

Cientos y cientos de personalidades que dan a la fiesta un realce y esplendor absolutamente excepcionales.—Efe.

El F. B. I. presentó su informe al Ministerio de Justicia

(*Viene de primera página*)

1).—En el caso de que el presidente se encuentre incapacitado para asumir sus funciones, deberá, a ser posible, informar al vicepresidente, interinamente, mientras dure la incapacidad del presidente.

2).—En caso de que el presidente se halle incapacitado y no pueda informar al vicepresidente, corresponde a este último decidir, después de evacuar consultas —las que estime oportunas— si procede asumir el cargo de presidente y en tal caso, deberá hacerse cargo de la Presidencia, interinamente, hasta que cese la incapacidad del presidente. — Efe.

"Al régimen de Franco se debe el milagro español"

Un artículo del senador venezolano J. A. Cosa en "La Esfera"

Caracas, 6. — «De la resurrección española nadie habla. Al régimen de Franco se debe el milagro español», escribe el senador e historiador J. A. Cova, en un artículo que publica el diario «La Esfera».

Con el título de «Franco y el milagro español», el articulista añade: «A la terminación de la guerra mundial se pensó que el régimen español desaparecería. Contra viento y marea, aguantando la hostilidad de Inglaterra, Francia y Estados Unidos, el Caudillo les presentó, respaldado por el pueblo español, una formidable resistencia y cuando asomó definitivamente en Europa el peligro ruso, Inglaterra y Francia comenzaron a ceder y bien pronto Estados Unidos, durante la presidencia de Truman, por medio de sus emisarios diplomáticos fueron a pedirle su colaboración. La guerra civil dejó al país exhausto y Franco y su Gobierno, sin ninguna colaboración exterior, con tenacidad ejemplar, en verdadero espíritu de sacrificio, salieron adelante y hoy, España, está absolutamente recuperada».

El escritor venezolano cita el libro recientemente escrito por Francois Bencit, después de un viaje por España, en el que concreta su pensamiento sobre lo que él llama «El milagro español», y señala las dificultades que los españoles hubieron de vencer.

«Mientras los países europeos recibían el torrente de la ayuda económica del Plan Marshall, España era condenada al hambre, al frío, a la intemperie. Ante la incomprensión del «mundo civilizado», observa Benoit, los españoles, contra la hostilidad internacional, siguieron adelante, guiados por su Caudillo, con un espíritu de sacrificio jamás igualado en ninguna época de su historia y, finalmente, se realizó el «milagro» y España, junto con Portugal, constituyen hoy en Europa las dos naciones mejor gobernadas y más disciplinadas del globo».

El artículo termina diciendo: «Dispone hoy el Gobierno del Generalísimo Franco para cualquier emergencia, de reservas de oro que pasan de los 2.500 millones de dólares. Además, España es hoy de las naciones europeas que cuenta con mayor crédito exterior y estos éxitos de España y su Gobierno no se pueden silenciar. El Generalísimo Franco triunfó en la guerra y después triunfó también en la adversidad».—Efe.

El asesinato de Kennedy y la opinión norteamericana

Cada vez toma más cuerpo la creencia de una conspiración

Wáshington, 6.—La opinión pública norteamericana, en mayoría, sospecha de que el asesinato del presidente Kennedy ha sido el resultado de una conspiración pada terminar con la vida del primer mandatario.

Este criterio, pese a las manifestaciones oficiales en contrario, se hace cada vez más fuerte entre el pueblo.

Este sentimiento general se ha puesto de manifiesto a través de una encuesta realizada por el «Instituto Gallup», por la que se ha revelado que sólo un 29 por ciento de la población, calculando sobre las personas que han sido interrogadas, cree que el presunto asesino Oswald actuó solo y aislado en su atentado contra Kennedy.

El sondeo de la opinión pública realizada por «Gallup, ha demostrado que el 52 por ciento de los norteamericanos supone que «algún grupo se conjuró para dar muerte al presidente Kenedy, mientras que otro 19 por ciento se ha mostrado indeciso a la hora de emitir criterio. El presidente actual, Johnson, ha tomado las medidas precisas para procurar que no se extienda entre el pueblo la opinión de que misteriosos complots han jugado papel decisivo en el hecho monstruoso y execrable o, para descubrir enteramente todos los pormenores del caso.

Tres días después del atentado, Johnson ordenó al «Gallup» que indagase el asunto, elevándole un detallado informe que ha prometido se hará público.—Efe.

El mejor regalo para el
DIA DE LA MADRE
y para toda la vida
UNA MANTA DE LANA
DAVID
Exija el escudo de garantía
Cómprela en la misma Fábrica
DAVID RODRIGUEZ, S. A.
(Batán de San Sebastián)

AHORRO DE TIEMPO Y DINERO
COSECHANDO CON EPPLE - MOBIL

AUTO PROPULSADA
DIESEL - PERKINS
CONSTRUCCION ROBUSTA - GRAN RENDIMIENTO Y LIMPIEZA INIGUALABLE - PARA TODA CLASE DE CEREALES
EPLEXA Elementos para la explotación agrícola
CARRETERA VILLAMEDIANA, 32 LOGROÑO
Concesionarios exclusivos de la EPPLE-BUXBAUM-WERKE A. G.-WELLS (Austria) para Navarra, Castilla, Vascongadas y León.
SOLICITAMOS CONCESIONARIO DE VENTAS PARA LA CAPITAL Y PROVINCIA

M.C.D.2022

SOCIEDAD "DANTE ALIGHIERI"

Excelente concierto pianístico de Marcello Abbado

Por segunda vez en la presente temporada, la Sociedad «Dante Alighieri» brindó a sus asociados y simpatizantes un espléndido concierto, a cargo del destacado pianista Marcello Abbado.

El apellido Abbado no es desconocido para los palentinos amantes de la buena música, pues hace unos años, en audición asimismo organizada por la Dante, tuvimos ocasión de escuchar al violinista Abbado, padre de Marcello, que causó una magnífica impresión entre los amantes del divino arte, por su depurada técnica; esta técnica y esta sensibilidad extraordinarias que parece haber heredado, como la mejor herencia espiritual, su hijo Marcello.

Marcello Abbado es un pianista relevante. El juicio general que reinaba en el aula de la Caja de Ahorros, donde se celebró esta audición, coincidía en considerar a este concertista como una figura extraordinaria del teclado. Esta unanimidad sólo pudo darla la actuación de un artista con verdadera cuadratura musical, como es Marcello Abbado, pleno de técnica y de expresión, y dotado asimismo de una inteligente sensibilidad, que le hace entrar en el espíritu de las páginas interpretadas, y darlas la expresión justa. Difícil cometido éste, cuando, como ayer sucedió, el programa, aunque uniforme por lo que respecta a la escuela nacional —músicos exclusivamente italianos— que marcó el denominador común de la audición, estaba lleno de complejidades y variantes, a tono con las variadas épocas (desde el siglo XVII al XX) y diversos estilos: clásico, prerromántico y moderno, de los numerosos autores cuyas páginas se integraron en el programa.

Sólo la gran ductibilidad de un pianista como Marcello Abbado, pleno de calidad, musicalidad y sentimiento, pudo entrar en cada época y en cada autor, y mostrarnos el encanto estilístico de cada pieza, en todo su fiel contenido expresivo.

El programa, en la primera parte, lo componían una deliciosa «partita» de Domenico Zipoli, al modo tonal litúrgico de que hizo gala su antecesor Frescobaldi; siguiendo «Cuatro sonatas», de Domenico Scarlati, arrebatadas de sentimiento humano, como todas las suyas; y «Sonata» en sol mayor, de Muzio Clementi, el evolucionador del estilo prerrománico, plena de brillantez, dentro de su forma tradicional barroca.

Y la segunda parte estuvo integrada por música de nuestra época, preferentemente: La bravía, arrebatada de recia belleza y de formidable virtuosismo armónico y rítmico «Sonata tritemática», de Luciano Chailly; la también exquisita composición «Segunda sonata», de Franco Margola, de línea suavemente moderna; «Tres invenciones» o improvisaciones de Godoffredo petrassi, de técnica avanzada y llena de enrevesados arabescos sonoros la tercera; y dos «Ricercari sul nome B. A. C. H», de Alfredo Casella, en estilo fugado, en sus dos complementarios tiempos: fúnebre y obstinado (formidable de contenido expresivo este último, compuesto sobre la base repetida, casi una obsesión sonora, de cuatro notas dominantes).

Marcello Abbado supo decir irreprochablemente cada obra, con exacta dicción y pleno matiz, agigantándose con su gran virtuosismo en los pasajes complejos, para sumirse en una expresión dulce en los suaves, ganándose grandes ovaciones, a las que correspondió con dos estupendas piezas fuera de programa, originales de Bach y de Debussy, que pusieron el digno colofón al que había sido extraordinario concierto.

Félix BUISAN CITORES

La vacuna por vía bucal deben tomarla también los niños ya vacunados o que estén vacunándose por inyecciones con vacuna Salk. La protección que confiere la vacuna Sabin es más duradera; en todo caso COMPLETA los efectos de aquélla.

Ministerio de Trabajo

INSTITUTO NACIONAL DE PREVIISION

Montepío Nacional del Servicio Doméstico

Hoy, día 7 de diciembre (sábado), a las cinco y media de la tarde, en las oficinas del Instituto Nacional de Previsión (Valentín Calderón, número 2, planta segunda), tendrá lugar una sesión pública, de la Comisión Provincial del Montepío Nacional del Servicio Doméstico, para poder presenciar la votación y escrutinio para la elección de los Vocales, que serán los representantes de los socios protectores (dueños de casa) y de los socios beneficiarios (servidoras domésticas) de citado Montepío.

Entrega de becas a huérfanos e hijos de funcionarios asegurados a la Mutualidad de Previsión de la Administración Local

El acto tuvo lugar en la Diputación Provincial

En la Diputación Provincial de Palencia ha tenido lugar, a las once del viernes, día 6, un acto en el que se ha procedido a la entrega del importe de las Becas concedidas por la Mutualidad Nacional de Previsión de la Administración Local, para el curso 1963-64, para Enseñanza Primaria, y Media, a funcionarios de las Corporaciones Locales de esta provincia, asegurados en la Mutualidad citada, así como a huérfanos de antiguos asegurados.

El acto fue presidido, en representación de la Diputación Provincial por el Iltmo. Sr. D. Guillermo Herrero Martínez de Azcoitia, Presidente de dicha Corporación, acompañado por el señor Jefe de la Sección Provincial de Administración Local, Vice-Presidente de la Comisión Coordinadora Económico Provincial de la Mutualidad Nacional de Previsión de la Administración Local, D. Santiago Mateos Jorge, de D. Juán Fernández-Peñaflor y Sánchez, D. Bautista Pérez Carnero y D. Federico Hervada Alonso, Secretario, Interventor y Depositario respectivamente de la Diputación Provincial que integran la Junta de Coordinación Económica.

Don Santiago Mateos Jorge dio lectura —con lo que comenzó el acto— a la relación de becarios que en este acto habrían de recibir los importes correspondientes a sus ayudas para estudios y que son los siguientes:

A doña Marina López Ibánez, viuda de D. César Cano García, funcionario que fue del Ayuntamiento de Frechilla, 9.000 pesetas, importe de la primera entrega de las 18.000 que le han sido concedidas para el internado de sus hijos Cesar y Luis-Fernando Cano López que cursan estudios de enseñanza primaria y media respectivamente en régimen de internado.

A D. Antonio Ibánez Casado, funcionario subalterno del Ayuntamiento de Carrión de los Condes, 6.000 pesetas, importe de la primera entrega de las 12.000, que le han sido concedidas para estudios de enseñanza media en régimen de internado de su hijo Guillermo Ibánez Medina.

A D. Mariano García de Diego, funcionario subalterno del Ayuntamiento de Venta de Baños, 6.000 pesetas, primera entrega de las 12.000 que le han sido concedidas para estudios de Enseñanza Media en régimen de internado, a su hija Marta García García.

A D. Máximo Calzada Marín, funcionario administrativo del Ayuntamiento de Dueñas, 6.000 pesetas, primera entrega de las 12.000 que le han sido concedidas para estudios de Enseñanza Media en régimen de internado, a su hijo Luis-Carlos Calzada Caballero.

A don Vicente Gutiérrez Laso, funcionario administrativo del Ayuntamiento de Frómista, 6.000 pesetas, primera entrega de las 12.000 que han sido concedidas para estudios de Enseñanza Media en régimen de internado, a su hijo Eduardo Gutiérrez Fernández.

A don Matías Otero Galindo, funcionario subalterno del Ayuntamiento de Dueñas, 6.000 pesetas, primera entrega de las 12.000 pesetas que le han sido concedidas para estudios de Enseñanza Media en régimen de internado, a su hijo José A. Otero Antón.

A don Vicente Cófreces Martín, funcionario del Ayuntamiento de Santervás de la Vega, 6.000 pesetas, primeras entregas de las 12.000 que le han sido concedidas para el internado de sus hijas, Aurora y Victorina Cófreces Alaiz, que cursan sus estudios de Enseñanza Primaria en régimen de internado.

A doña Benigna Franco Andrés, viuda del que fue secretario de Vega de Doña Olimpa, 3.000 pesetas, primera entrega de las 6.000 que le han sido concedidas para estudios de Enseñanza Primaria de su hija María Tejedor Franco.

A continuación el señor Mateos Jorge, en su calidad de jefe provincial de la Mutualidad, dió a conocer que este Organismo, en su afán de mantener un contacto humano con sus pensionistas, además de la concesión de becas para estudios de los hijos de éstos, estableció el año pasado el día del «Aguinaldo del Pensionista de la Administración Local», y para el año actual, el Consejo de Administración de la Mutualidad ha anunciado la convocatoria para «Aguinaldo 1963», que consistirá en la entrega en cada provincia de 5.000 pesetas y dos billeteros de piel, para dos pensionistas por jubilación forzosa; 5.000 pesetas y dos billeteros de piel, para otros dos pensionistas jubilados por invalidez; 12.000 pesetas y cuatro bolsos de señora, para cuatro pensionistas por viudedad y una Póliza de Seguro Dotal, constituída en la propia Mutualidad de 500 pesetas y un bolígrafo de marca, para cada uno de los pensionistas de orfandad de mayor y menor edad, acto que tendrá lugar, a ser posible, el día 6 de enero de 1964.

También el Consejo de Administración de este Organismo ha acordado conceder becas para hijos incapacitados de asegurados y pensionistas y a tal fin ha sido anunciada la convocatoria a fin de que concurran a ella cuantos se encuentren comprendidos en este caso, con lo cual el Consejo procura realizar un paso más en la política social que constituye la razón de ser de toda Entidad de Seguridad Social, contribuyendo a la rehabilitación que, eliminando en su totalidad o en parte la incapacidad padecida, haga posible que los afectados se incorporen a una actividad que les permita desenvolverse por sus propios medios, al margen de la, en otro caso, indispensable protección familiar o benéfica.

Dietario

Sábado 7 de Diciembre de 1963

SANTORAL. — Santos: Ambrosio, doctor; Urbano, obispos; Martín, abad; Eutiquiano, papa; Policarpo, Teodoro, Siervo, Agatón, mártires; María Josefa Roselló, virgen.

(Misa: De San Ambrosio. Color: Blanco).

Sale el sol a las 7'24 horas y se pone a las 17'49 horas. Sale la luna a las 23'55 horas y se pone a las 12'47 horas. Cuarto menguante a las 21 horas.

REFRAN: Bien canta Marta cuando está harta.

EL TIEMPO EN PALENCIA

Barómetro: A las 18 de ayer, 694'1. A las 8 de hoy, 694'4. — Temperaturas: Máxima de ayer, 9'2. Mínima de hoy, 4'0. — Dirección del viento: A las 18 de ayer, S. E. A las 8 de hoy, calma. — Humedad relativa media, 79 por 100.

TARJETAS POSTALES, CON DIFERENTES VISTAS DE CIUDADES ESPAÑOLAS, EN I. G. DIARIO-DIA

EFEMERIDES. — 43 antes de Jesucristo: Asesinato de Cicerón. — 1542: Nace María Estuardo. — 1815: Fusilamiento del mariscal Ney. — 1894: Muere Fernando de Lesseps.— 1896: Muere Antonio Maceo, caudillo cubano. — 1941: Desastre naval americano en Pearl-Harbour.

Cruz Roja de Palencia

Curso de actualización médica

Hoy sábado, día siete de diciembre, tendrá lugar la cuarta conferencia del Curso de Actualización Médica, en la Clínica de la Cruz Roja, Teniente Velasco, 9, a cargo del Profesor don Pedro Quiñones Caravia, que disertará sobre el tema «Clínica, diagnóstico y tratamiento del cáncer cutáneo», que ilustrará con numerosas diapositivas.

El Profesor Doctor don Pedro Quiñones Caravia es uno de los jóvenes valores de la Medicina española en su especialidad dermatológica, en la que tiene realizada una importante labor de investigación clínica. Es desde hace dos años catedrático de la Facultad de Medicina de Valladolid a la que dedica toda su actividad de enseñanza, siendo precisamente esta Facultad en la que se formó durante su licenciatura.

Por esta razón, el Profesor Quiñones cuenta en esta región con numerosos condiscípulos y amigos que sin duda recibirán con gran satisfacción sus enseñanzas.

Como de costumbre la conferencia será a las OCHO en punto de la tarde.

BOLSA Y FINANZAS

Cotizaciones de los mercados de valores e impresiones de la jornada facilitadas por el BANCO DE BILBAO y la AGENCIA CIFRA
Correspondiente al día 6 de diciembre de 1963

BOLSA DE MADRID

Madrid, 6.—Con desanimación, flojedad en los cambios y poco negocio, termina la semana bursátil.

Tienen algunas ganancias los sectores bancarios: se encuentran más flojas las eléctricas y descensos en las siderometalúrgicas, químicas, mineras, alimentación y monopolios.

Bajan 50 enteros Unión y Fénix, 15 Ebro, 7 Petróleos, 4 Altos Hornos y Fecsas pequeñas, 3 Fecsas grandes y 2 Tabacalera.

Al cierre continúa la desanimación.—Cifra.

BANCOS: Exterior, 557.—Central, 1.024.—Banesto, 1.084.—Hispano, 935. —Rural, 280.—Popular, 750.

ELECTRICAS: H. Española, 365.—Sev., 300.—Sevillana, 215,5.—Madrileñas, 252.—FECSA, 312.—Fenosa, 277.—Leonesas, 206,5.—Chorro 183.—Reunidas Zaragoza 182.

SIDEROMETALURGICAS: Auxiliar FF. CC., 130.—Material y Construcciones, 100.—Seat, 270.—S. Bárbara, 90.—Altos Hornos, 114.—S. Ana, 95.

MINERAS: Duro-Felguera, 103. — Rif, 380.—Guindos, 68.—Ponferrada, 600.

QUIMICAS: Industrias Aragonesas, 172.—Explosivos, 247.—Petróleos, 542.—Hidro-Nitro, 115.

CONS. E INMOBILIARIAS: Urbanizadora Metropolitana, 800.—Inmobiliaria Metropolitana, 186,5.—Urbis, 93.—Hidrocivil, 79.—Encinar de los Reyes, 55.

ALIMENTACION: Ebro, 500. — El Aguila, 691.

TEXTILES: Fefasa, 105.—Sniace, 302.

VARIAS: Campsa, 171.—Construcción Naval, preferentes, 90,5.—Tabacalera, 226.—Telefónicas 173.—Marconi, 113.—M. Madrid, 191.

DERECHOS: Telefónica, 22,75.

BOLSA DE BILBAO

Bilbao, 6.—Sesión de corto negocio la de hoy en la Bolsa bilbaína, con los Bancos firmes; sostenidas las eléctricas; siderúrgicas e industriales flojas, con la nota desfavorable de nueve duros y medio en Papelera ante el anuncio de la rebaja de dividendo.

Cierre divergente.—Cifra.

BANCOS: Banco de Bilbao, 1.117,5. —Banco de Vizcaya, 1.100.

QUIMICAS: Papelera Española, 403.—Sefanitro, 225.—Unquinesa, 160. —Nicas, 105.

VARIAS: Vascongados, 105. — Cementos Lemona, 515.—Campsa, 172.

SIDEROMETALURGICAS: Altos Hornos, 112.—E. Wilcox, 224.—Basconia, 172.—Euskalduna, 130.

ELECTRICAS: Iberduero, ordinarias, 402.—Viesgo, 242.—R. Zaragoza, 180.

BOLSA DE BARCELONA

Barcelona, 6.—Continúa la pesadez en el mercado bursátil, especialmente en el corro de acciones, donde las operaciones fueron menos importantes, de menor volumen y con descensos en los cambios de días anteriores. Algunos valores locales y del grupo bancario tuvieron pequeñas reacciones, pero en general, debido a la cantidad de papel que salió al mercado y el retraimiento de los futuros compradores, motivó estos descensos y esta calma en dicho corro. En el de fondos públicos mejoró la situación y a excepción del Ayuntamiento de Barcelona, que cedió un cuartillo, los demás se cotizaron por encima del cambio anterior. En obligaciones industriales, como de costumbre, escaso negocio y con pocas variaciones.—Cifra.

Petróleos, 545.—Explosivos, 248. — Cros, 303. — La Maquinista, 95. — A. Earna, 307.—M. Ibérica, 1.630. — Tabacos Filipinas, 515.—Asland, 360. —Industrias Agrícolas, 455.

BANCO DE BILBAO
Banca. — Operaciones de Bolsa. — Pago de negociables de trigo
Mayor Pral., 19. — PALENCIA

BANCO DE SANTANDER
Fundado en 1857
Caja de Ahorros
Mayor Pral., 21 PALENCIA
Banca - Cambio - Bolsa

BANCO CASTELLANO
Fundado en 1900
Toda clase de operaciones de Banca - Pagos S. N. Trigo
Don Sancho, 3 Telfs. 2086 y 2733

LETRAS DE LUTO

Confortada con los Santos Sacramentos ha entregado su alma a Dios en Monzón de Campos, doña Crispina del Val Nevares, a los 59 años de edad.

La finada, madre y esposa ejemplar, se granjeó por su natural afable y bondadoso generales respetos y aprecios.

Expresamos nuestro pésame a su desconsolado esposo don Eusebio Olivares Cacharro; hijos María Asunción, Eusebio, José-Gabriel y María Teresa Olivares del Val; hermanos, hermanos políticos y demás familia.

CAFE
TOTAL
EL CAFE QUE ESPABILA
EN GRANO Y SOLUBLE
PIDALO EN SU TIENDA

anuncios por palabras

Alquileres

ARRIENDO motobombas para conducción de aguas y agotamientos. Helguera. San Marcos, 14. Palencia.
ALQUILO local comercial. Becerro Bengoa, 30. Informes, General Amor, 3.
SE ALQUILA vivienda en lugar céntrico. Informes, Don Sancho, 7, segundo.

Automóviles

ALQUILER sin chofer, Seat 600, Seat 1.400 C. Ultimos modelos. Autos Espino. Avenida Cuba, 8. Teléfonos 1764 y 2331.
AGENCIA España. Academia conductores, enseña mejor, aprueba antes. Don Sancho, 16. Teléfono 2258.
AUTO escuela Carmelo: La organización más completa para aprender a conducir (Junto al Banco Santander).
TRANSPORTISTAS, vendemos con muchas facilidades cuatro camiones Mack tres ejes, valen para normal y trailer 20 y 25 toneladas, con motores Leyland 150 y 200 HP, varios más distintas marcas y tonelajes nuevos y usados. Muchos ómnibus, carrocerías metálicas nuevos y usados. Admitimos cambios. Hernández Ferraz, 38. Tel. 2410014. Madrid.
VENDO furgoneta DKW, siete caballos. Teléfono 3058.

Fincas

SE VENDE casa, llave en mano, agua corriente. Calle Navarra, núm. 3. Barrio San Ignacio. Informes, en la misma.

SE ARRIENDAN 140 hectáreas aproximadamente, están sin sembrar, casa y otras dependencias, en Cembrero. Tratar, Mauro González Nogal. Saldaña.

VENDO en Aguilar casa y almacén, sitio céntrico, cualquier negocio. E. Mediavilla.

Ganados y aves

VENDO 20 cerdos destete. Grupo Piel, 7.
VENDO par de mulas y 3 jatos. Piña. Rojas.
VENDO dos novillas, una cubierta de cuatro meses y otra para cubrir. Antonio Crespo. Once Paradas. Palencia.
VENDO macho y mula. Revilla de Campos. Inocencio.
VENDO 20 cancinas. Victoria Berezo. Rivas de Campos.
VENDO tres vacas lecheras en producción. Luis Ramírez. Villasirga.
VENDO yegua 7 años, 1,60 alzada. Fuentes de Nava. Daniel Ramírez.
VENDO ternero y ternera suero. Razón, Plaza Abastos, carnicería Bautista.
VENDO 70 ovejas. José Pérez. Villalafuente.
VENDO cuatro vacas lecheras. Eulogio del Valle. Carrión de los Condes.
VENDO mula media edad, tres dedos. Policarpo Miguel. Torquemada.
VENDO macho media edad, toda prueba. Losada. Rivas.
VENDO 14 corderos, una mula y yegua. Cardeñosa. Garrido.

Maquinaria y Reparaciones

ARADOS basculantes para tractor. Arados de discos Cultivadores. Arados reversibles y fijos. Remolques. Cabinas. Desgranadoras de maíz. Arrobaderas. Rastras. Cubresemillas. Abonadoras de platos. Almacenes maquinaria Ortega y Ortiz de Zárate.
NEUMATICOS, correas de ventilador, correas trapezoidales. Navamuel. Casado del Alisal, E. Teléfono 1937.
NIVELADORAS, rodaderas, arados, gradas de discos y rejas para tractor, rastras, molinos, desgranadoras, tornillería, correas, cojinetes, poleas, básculas, aceites, recambios. Almacenes Pinacho.
SE VENDEN diversas máquinas nuevas de cerámica. Información, viuda e hijos de Julio Torío. Fuentes de Nava.

Préstamos

HIPOTECAS sobre fincas, interés 5%. Tramitación rápida. Tristán. Montero Calvo, 22. Valladolid.

Transportes

PORTES furgoneta, buenos precios. Teléfono 3850. Bar Timín. Lozano.

Trabajo

FOTOCOPIAS de documentos, entrega en el acto. Fernando.
INDUSTRIA textil y confección necesita representante a comisión para capital y pueblos importantes, bien relacionado en centros oficiales, para la venta de sus fabricados a precios de fábrica y amplias facilidades de pago. Exigimos buenas referencias. Escribid, ALAS. Referencia 2.325. Independencia, 26. Zaragoza.
NECESITO señora o chica para cuidar dos niñas, bien retribuída. Razón, José Luis Rodrigo. Mantinos (Palencia).
NECESITO pastor. Autilla del Pino. Simón.
SE NECESITA sirvienta. Mayor, 172, segundo, izquierda. Teléfono 1534.
NECESITA pastor desde mañana, Baldomero, en Piña.
SE NECESITA chico tienda ultramarinos. Santa María de la Cabeza, 2.
SE NECESITA obrero agrícola, dándole casa o manutención. Victoriano Aguado. Monzón.
PANIFICADORA la Flor, necesita ayudantes y repartidores.
SE NECESITA asistenta. Cardenal Almaraz, 9, primero.
SE NECESITA asistenta. Marqués Albaida, 9, tercero, izquierda.
MAESTRO galletero se necesita para fábrica moderna de galletas, debiendo tener: conocimientos de maquinaria moderna de gran rendimiento, completo dominio de técnica y experiencia demostradas, excelentes referencias morales y profesionales. Con residentes en provincias, trataremos traslado Madrid. Escribid con historial y pretensiones, al apartado 3.175. Madrid.
NECESITO chico de 15-16 años, conocimientos contables y mecanografía. Dirigirse apartado Correos 157.
IMPORTANTISIMO. Gane 50 ó más pesetas diarias trabajando en su casa horas libres, hombres, mujeres, cualquier edad. Para informarles, mande tres pesetas sellos. Apartado 124. León.

Traspasos

TRASPASO tienda ultramarinos o local. Informes, General Mola, 37.

Vehículos

VENDO motos Guzzi, grande y pequeña. Talleres Ciclos.
VENDO carro varas seminuevo. Becerril de Campos. Gregorio García.

Ventas

NOVIOS, vuestros muebles en "El Trust del Mueble". Detrás del Gobierno Civil.

VENDO mesa futbolín y mesa chapolín. Tratar, Filemón Rubio. Castrillo de Villavega.

PIENSOS compuestos "Z", concienzudamente preparados, al servicio del avicultor y ganadero; ganadero de ovejas, pruebe. Comercial Avícola. República Argentina, 16. Palencia.
SE VENDEN 500 cántaros de vino. Atilano Zamora, de Astudillo.
VENDO remolacha forrajera, seiscientas pesetas. Manolita Pérez. Carrión.
VENDO 6 toneladas de remolacha forrajera. Martiniano. Villaturde.
VENDO 600 arrobas paja de veza. Juan de Dios Tamayo. Amusco.
POR TRASLADO, vendo televisor. Verlo hasta sábado. Casas Hogar, 12, bajo, derecha.
TUBOS de cementos, fabricación mecánica, prensados y vibrados, calidad inmejorable. "Arroyo". Casado del Alisal, 41.
VIGUETAS «Castilla», boveditas de cemento, ventanales, postecillos cerramiento, soportapostes y toda clase de prefabricados de hormigón. "Arroyo". Casado Alisal, 41.
PUERTAS, ventanas, precios económicos. Hernando. R. Argentina, 7.
MANTAS cama, viaje, campo y ganado, trozos para la cera, toco lana. David Rodríguez. Fábrica.
CARNE novillo, especial para matanzas, más barato que el año pasado. Carnicería Alfonso. Teniente Velasco (parada coches Moreno).
VENTA yeso fábrica. Hija de E. Madrigal. Alisal, M.
LECHAVIT, la mejor leche materna europea para terneros, corderos y lechones. Comercial Avícola. República Argentina, 16.
TEJAS, madera, puertas y ventanas de derribo. José Antonio, 15.
VENDO vino nuevo. Cardeñosa. Velasco.
MAIZ del país seco, a precio afinadísimo, no compren sin consultar. Almacén de José Martín García. Alisal, 39. Teléfono 2163.

Depositando en Correos las felicitaciones de Navidad entre los días 14 y 18 de diciembre se evitarán aglomeraciones en el Servicio Postal.

CONCESIONARIOS

A personas o firmas de solvencia moral y material ofrecemos el nombramiento de ALMACENISTA DISTRIBUIDOR OFICIAL exclusivo y provincial para la venta de las acreditadas grasas y aditivos «MolySLIP» de fabricación inglesa y de mucha utilización en automoción e industrias, financiándose la mercancía asignada a la provincia.

Los interesados deberán facilitarnos autoinformes e indicar los BANCOS con los que habitualmente operan.

Para detalles e informes pueden dirigirse a PEYCAR, S. L.—Avd. José Antonio, 55. MADRID (13).

Sociedad Filarmónica

PROGRAMA para el concierto de hoy

El día 20, actuación de la arpista MARISA ROBLES

El «Mozarteum Quartett», de Salzburgo, que hoy sábado, día 7, a las ocho menos cuarto de la tarde, presentaremos a nuestros asociados en el Aula de la Caja de Ahorros y Monte de Piedad, está especializado en la interpretación más genuina de la música de Mozart. Naturalmente no podía omitir a este autor en su programa, y así, en la segunda parte, escucharemos el Cuarteto en mi bemol mayor K. V. 428, una bellísima muestra con todo el encanto y la genial manera de hacer del gran Wolfran Amadeo.

El programa se habrá iniciado con el «Kaiser-Quartett», op. 76 núm. 3, de Joseph Haydn, el padre de la sinfonía; y dará fin con el cuarteto op. 51 núm. 2, de Johannes Brahms, de tan recia personalidad.

Se trata, pues, de un programa de la máxima altura dentro de la manifestación, tan pura, de la música de cámara, en que el cuarteto constituye completísima modalidad. Ello, unido a la calidad excepcional de los intérpretes, asegura una velada inolvidable.

También lo será, a no dudarlo, la esperada actuación de la insigne arpista Marisa Robles, que acaba de confirmarnos fecha para su concierto, que tendrá lugar el viernes día 20 del actual. Todavía perdura la impresión que su maestría y sensibilidad causaron a nuestro público en su presentación, y que han determinado sea tan bien recibido el anuncio de que de nuevo será con nosotros. Celebramos poder anunciar ya concretamente este acontecimiento.

el CALOR
invisible
es RAPIDO

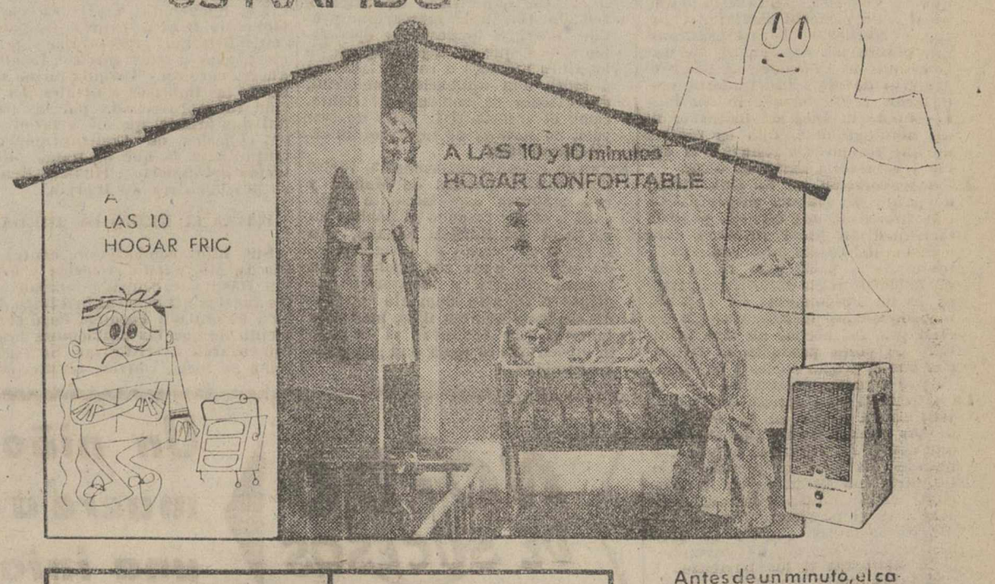

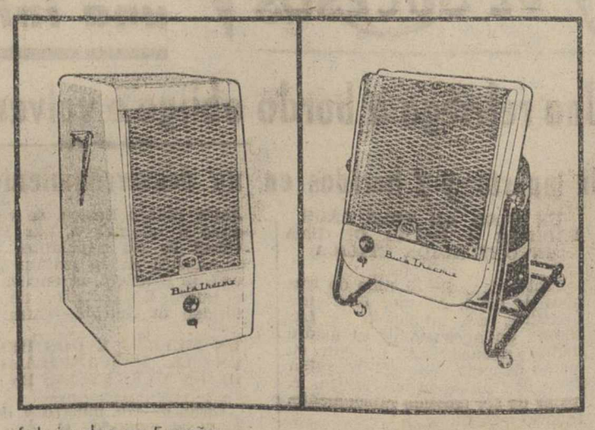

Antes de un minuto, el calefactor BUTA-THERM'X está en marcha... y a los diez, su hogar estará confortablemente caldeado. El calor invisible de la estufa BUTA-THERM'X funciona uniformemente
• sin llama
• sin humo
• sin olor
no desprende vapores nocivos, ni reseca la atmósfera
Su combustión catalítica es perfecta, protegida por un termostato de seguridad

fabricadas en España
por mepamsa (Pamplona)

Buta-Therm'x

Por un poco más,
tenga la estufa perfecta

DISTRIBUIDAS EN TODO EL MUNDO

M.C.D.2022

DEL PODER A LA MUERTE

Por José H. POLO

CAPITULO 10

Había mandado retirarse a los soldados de su escolta

- Abdullah de Jordania fue asesinado a la puerta de la mezquita de Omar
- El rey luchó siempre por una gran Siria pero transigió con Israel
- Tenía tres grandes enemigos: Faruk de Egipto, el ex Gran Mufti de Jerusalén y Azzam Bajá, secretario de la Liga Arabe

Los árabes pronuncian una palabra que evidencia el sentimiento de conformidad con los designios de Alá, el Ser Supremo. «Mektub» viene a ser como nuestro «está escrito». Es indudable que en aquella mañana del 20 de julio de 1951, ardorosamente bajo el sol de la milenaria Jerusalén, estaba escrito que el rey de Jordania había de morir. Porque instantes antes de ser blanco de los disparos de los asesinos, había protestado al jefe de su guardia personal:

--¿Por qué me rodea usted de tantos soldados? Mande que se retiren.

Los soldados que le custodiaban guardaban la puerta de la mezquita de Omar, la vieja mezquita venerada por generaciones.

ESTABA ESCRITO

Abdullah Ben Hussein el Hachimiri, siervo de Dios, no quiso atender las razones que, mirando por su seguridad, le daba el jefe de la escolta, y objetó sin aceptar réplica.

--Esta es la casa de Dios y aquí todos están a salvo.

Segundos después de cumplida la orden, cuando la puerta había quedado despejada de fuerzas y el rey se disponía a trasponer el umbral de la mezquita donde estaba enterrado el cuerpo de su padre, un hombre se abrió paso entre los ministros e hizo varios disparos sobre él. Abdullah de Jordania había ido a morir a los umbrales de la casa de Dios. «¡Mektub!». El matador fue muerto, a su vez por uno de los soldados que aún estaba lo bastante cerca. Como un rápido ejemplo de la coránica ley del Talión y casi bajo la égida de la invocación fervorosa que cada «sura» del Corán lleva al principio: «Bismillah el Rohman elrahim». En el nombre de Dios.

DESCENDIENTE DEL PROFETA

El asesino de aquel mediodía de luto para la dinastía hachemita era un sastre de Jerusalén, llamado Mustafá Shakir el Acho, que pertenecía a una organización nacionalista árabe. En su casa se encontraron armas y bombas de mano. Se llegó a decir que había actuado a sueldo del ex gran Mufti de Jerusalén, el mayor enemigo del monarca asesinado, destituido de su cargo después de, con la guerra palestina, la antigua Transjordania se transformó en el reino de Jordán.

El regente, en aquel tiempo, del Iraq, emir Abdul Illah, de la misma rama hachemita del rey, comentó:

--No es el único de mi familia que ha muerto asesinado. El primero fue Alí, primo y cuñado del profeta Mahoma.

Así de rancia era la estirpe de Abdullah. Nacido en la Meca en 1882, descendía de Mahoma por la línea directa de Hassan, primogénito de Fátima, la hija predilecta del Profeta. Sus antepasados ejercitaron durante siglos la jefatura religiosa y la custodia de la Meca; a la familia hachemita estaba vinculada la dignidad de califas, que les usurparon los sultanes turcos en el siglo XVI.

VALEROSO Y MAGNANIMO

El rey había sido hombre de un valor a toda prueba, al que jamás arredró el peligro. Dió muestras en gran número de ocasiones de generosidad y de un espíritu liberal a menudo asombrosa.

No era ésta la vez primera que se atentó contra su vida. En 1949, unos refugiados palestinos descontentos --uno de los muchos--, porque Abdullah había transigido con la formación de Israel y esto no se lo perdonaron nunca, proyectaron volar con una mina la carretera entre el palacio de invierno del monarca y la capital, Amman, aprovechando el instante en que el rey había de pasar. Fue descubierta a tiempo la maquinación y arrestados quienes la tramaron. Sometidos a juicio, momentos antes de que el Tribunal dictara la sentencia, Abdullah llamó a su presencia a los reos y les preguntó:

--¿Por qué pretendíais matarme? ¿Qué es lo que yo he hecho?

Los temerosos terroristas guardaron silencio. Abdullah les contempló y acabó diciéndoles:

--Vosotros planeásteis mi muerte y yo voy a daros la libertad.

Ordenó acto seguido el sobreseimiento de la causa y quedaron libres.

PARLAMENTARIO Y CONSTANTINOPLA

El sultán turco Abdul Hammet, a cuyo país estaba sometido el territorio que hoy forma el reino de Jordania, receloso del prestigio de Hussein Ben Alí, padre de Abdullah, que era el principal impulsor del nacionalismo árabe, les obligó a trasladarse a Constantinopla con toda su familia, entre ella sus cuatro hijos: Alí que más tarde sería el rey de Medjarzj Faisal, que ocupó luego el trono del Iraq, el propio Abdullah y Zaid.

En Constantinopla fue donde Abdullah recibió una educación amplia y europea. Cuando, tras la revolución de 1908, de los «jóvenes turcos», nació Turquía al parlamentarismo, el joven Abdullah fue elegido diputado por Medina y jefe de la minoría parlamentaria árabe, llegó a ocupar la vicepresidencia de la Cámara.

Los hachemitas porfiaban por un Gobierno federal, contra la política centralista que preconizaba y practicaban «dos jóvenes turcos». Estalló la guerra europea y Turquía formó al lado de los Imperios centrales. La ocasión fue aprovechada por los nacionalistas árabes, que se alzaron contra el poder de Constantinopla y, triunfadora la que se llamó «Revolución del desierto»; Hussein Ben Alí se proclamó rey de Hedjaz.

HACIA EL REINO DE JORDAN

Sus hijos combatieron contra los turcos, alternando victorias y derrotas. Hasta que, ocupada Jerusalén por las fuerzas del general británico Alleby y capitulada Turquía, llegó el momento de que las ambiciones árabes comenzaron a cristalizar. Se creó el reino de Siria, con los territorios de la Siria propiamente dicha y la Transjordania, además del reino de Hedjaz.

Poco después, Gran Bretaña consiguió la creación, régimen de mandato bajo la Sociedad de Naciones, del reino del Iraq, cuya corona ciñó Faisal, que antes había sido desposeído por los franceses y de Transjordania, que administró Abdullah. Paso a paso, fue caminando desde entonces, a la independencia en 1928, se reconoció a Abdullah título de rey y, en 1946, tras la guerra mundial, ya totalmente independiente el Estado transjordano, se convirtió en rey. La guerra de Palestina hizo del territorio el reino del Jordán, es decir, Jordania, como es ahora conocida.

LOS ENEMIGOS DEL SUEÑO

El sueño de Abdullah, el gran sueño del rey, era la Gran Siria. Pero tropezó con la oposición de otros Estados Arabes, celosos del poderío que de su consecución resultaría para la familia hachemita. El mundo árabe estaba minado por particularismos y el haber transigido con la creación de Israel le granjearon poderosos enemigos. Tres de ellos eran los más terribles y los que marchaban en vanguardia de las fuerzas hostiles: el primero, el rey Faruk de Egipto, que aspiraba a la supremacía en el Oriente Medio, dificultaba por las ambiciones del monarca jordano; otro era el ex gran Mufti de Jerusalén, Hach Amin el Hussein, adversario encarnizado de Israel, que no le perdonaba haber sido destituido por él, y por último, una personalidad muy influyente en aquel tiempo: Azzam Bajá, secretario general de la Liga Arabe que no le perdonaba, por su parte, el camino separado que había intentado seguir.

Cuál de estas fuerzas oponentes contribuyó en mayor medida a cargar el arma con la que el sastre Mustafá le quitó la vida, quedó como una incógnita sin despejar. Pero lo cierto es que Abdullah Ben Hussein el Hachimiri estorbaba a muchos.

LA UNICA PERSONALIDAD RAZONABLE

El cadáver del rey fue llevado al palacio real, en Amman. En Jerusalén, se produjeron graves disturbios que culminaron con 15 personas muertas, entre ellas el jefe de la Policía de la población y 150 heridos. La Policía ordenó que toda la población permaneciera en sus casas hasta nueva orden y el gobernador declaró la Ley Marcial. Se hizo cargo de la regencia el Emir Naft, segundo hijo de Abdullah, en ausencia del príncipe heredero, Emir Telal, que se encontraba en Ginebra.

La muerte del rey tuvo repercusiones en todo el mundo. Era conocido y apreciado y todos los países se hicieron eco de su desaparición. El doctor Buche, director a la sazón del Departamento de Tutela de las Naciones Unidas afirmó, en breve necrología: «Era filósofo, y poeta, pero también realista y dotado de gran astucia política».

La reacción entre los israelitas fue digna de comentario. Los políticos del joven Estado hebreo le calificaron de «la única personalidad razonable con la que era posible entenderse en la Liga Arabe». La única y, al parecer, la última. Murió con él un soberano celoso de la independencia del país, por la cual combatió frente a toda clase de enemigos pero también partidario de la negociación y del buen entendimiento entre los pueblos.

FIN

(Es un reportaje especial para Agencia FIEL. Prohibida la reproducción).

UN MUSEO PARA LOS RECUERDOS DE KENNEDY

Por Dorothy Pembroke

- La Biblia Católica sobre la que ha prestado juramento Lyndon B. Johnson

El domingo día 24 de noviembre, a las treinta y cinco horas justas de haberse cometido el magnicidio de Dallas, unos operarios de la Casa Blanca retiraron del despacho oficial las dos mecedoras que estaban allí desde el mes de enero de 1961, cuando John Fitzgerald Kennedy sucedió a Eisenhower en el cargo de presidente. Las dos mecedoras, que el primer magistrado más joven de Estados Unidos utilizaba, indistintamente, se habían convertido en el símbolo de su gestión presidencial. Kennedy se sentía muy a gusto en la mecedora, tanto cuando conversaba con un jefe de Estado extranjero como cuando despachaba con Pierre Salinger, su jefe de prensa. La lesión que padecía en la columna vertebral, como secuela de un heroico comportamiento bélico, le hacía grata la superficie ligeramente inclinada del respaldo y el suave balanceo del peculiar asiento. Experimentaba entonces un alivio, del que muchas veces se había hecho intérprete al pedir disculpas a su visitante por sentarse allí.

Las dos «rocking chairs» de la Casa Blanca habían hecho que el olvidado mueble se pusiera de moda. Todos los anticuarios de Estados Unidos se lanzaron, hace unos dos años, a la búsqueda y captura de aquellos asientos, olvidados en los desvanes y vendidos muchas veces como trastos viejos. Sus colegas de todo el mundo les secundaron y, en los últimos tiempos, una mecedora de hace cincuenta o sesenta años, había alcanzado en Nueva York la valoración equivalente a unas cinco mil pesetas.

Pues bien: las dos mecedoras de John F. Kennedy se encuentran ahora en espera de ser trasladadas al lugar que señale la viuda del asesinado presidente. Se desconoce aún dónde fijará ésta su residencia, pero se cree que tras la sobrehumana prueba a que se ha visto sometida en los últimos días, pasará una temporada de descanso en casa de Averell Harriman y en Hyannis Port, lugar donde la familia Kennedy acostumbraba a pasar sus mejores días de asueto. Es posible que las mecedoras vayan a parar allá, aunque se habla también de un posible Museo Kennedy en su casa natal, donde se recogerían numerosos recuerdos personales de su período presidencial.

UN JUEGO DE SEVRES Y UNA TABAQUERA REAL

Entre estos recuerdos personales se encuentra el juego de porcelana de Sevres, del siglo XVIII, con que fue obsequiado por el general De Gaulle a raíz de su viaje oficial a París. Jacqueline, que tanta afición tiene a todo lo francés, tenía en gran estima este obsequio.

Otro regalo, éste de la reina de Inglaterra, era una tabaquera de oro y diamantes que había pertenecido a Jorge III. Kennedy no era fumador, pero la tabaquera era una pieza de museo que cuadraba muy bien en el ambiente actual de la Casa Blanca. Edificio que data del siglo XVIII, como bien se sabe. Jacqueline Kennedy se había entregado en los últimos tiempos a la tarea de devolverle todo el esplendor de su época originaria. Tanto el juego de porcelana como la tabaquera eran obsequios escogidos por los jefes de protocolo del Elíseo y el palacio de Buckingham, informados convenientemente de los gustos de la hasta ahora «first lady» americana.

Por cierto que durante el viaje a Francia antes citado, Jacqueline hizo numerosas adquisiciones «de época», destinadas a la decoración y el mobiliario de la mansión presidencial.

Entre los numerosos obsequios recibidos por Kennedy durante su mandato, hay que señalar un curioso ídolo azteca que le regaló el presidente mexicano López Mateos, durante el viaje que efectuó. El pequeño ídolo, que no mide más que unos quince centímetros de altura, fue descubierto en las excavaciones de Xoximilco. Es de jade y, según los expertos, es representativo del momento en que el arte azteca se dejó influir por los modelos toltecas, bastante más anteriores.

FIRMAS DE REYES Y PRESIDENTES

Entre los objetos personales del desaparecido presidente hay que incluir también un álbum en el que constan firmas y autógrafos de las personalidades mundiales de mayor relieve. En sus páginas aparecen los nombres de reyes y presidentes. Este álbum era un capricho de Jacqueline que los visitantes de la Casa Blanca se apresuraban a satisfacer con la mayor complacencia. La «first lady» se lo daba luego a su marido y estaba guardado en el despacho presidencial.

Y, finalmente, como pieza preferente de ese Museo Kennedy que va a organizarse, habrá que incluir la Biblia católica perteneciente al fallecido presidente sobre la que prestó juramento su sucesor, Lyndon Johnson, poco después de haberse consumado el magnicidio.

(Es un reportaje especial para Agencia FIELD-ALA.--Prohibida la reproducción).

NOTICIAS de MADRID

- Los panaderos aspiran a disfrutar del descanso dominical
- Aprovechando el Guadarrama, habrá que traer el agua de Gredos
- El oxígeno será canalizado, como el agua o el gas

MADRID.—(Crónica de ARGOS especial para nuestro diario. Prohibida la reproducción).

Pan, agua y oxígeno son los temas de la presente crónica, pues este último elemento forma parte ya, en la vida moderna, de los principales artículos de consumo.

El Gremio Nacional de Panadería ha hecho públicas sus aspiraciones de que se conceda el descanso dominical a su personal asalariado, que reúne alrededor de los cuarenta mil obreros en España, de los que siete mil corresponden a Madrid. Muchos de estos trabajadores empezaron desde niños y llevan hasta cincuenta años sin disfrutar ni un domingo libre. Ello es motivo de que los jóvenes rehuyan el oficio y escasee la mano de obra.

La mecanización en la elaboración de pan y las grandes empresas panificadoras de una elevada producción podrían hacer frente a esta escasez de brazos que amasan y manejan la pala; pero el proceso de modernización de esta industria es lento. Predominan en España, no sólo en los pueblos, sino en las ciudades, los hornos de tipo familiar, de corta producción, atendidos por el propio dueño y sus hijos o por algunos asalariados.

La dificultad para introducir la mejora social radica en la oposición de los consumidores, que tendrían que comer los domingos el pan elaborado los sábados y comprarlo también con 24 horas de antelación, circunstancia que complica aún más el problema, pues el domingo suele ser cuando se reciben visitas y hay que dar de comer o la merienda a los parientes o amistades que se presentan sin previo aviso. Este último inconveniente se puede salvar dejando abiertos únicamente los despachos de pan hasta el mediodía, como lo están ahora las fiestas y domingos.

Con el embalse del Vellón, que el Canal de Isabel II va a iniciar en breve, quedará completado el aprovechamiento de las aguas de la sierra del Guadarrama para el abastecimiento a Madrid, con el sacrificio del pequeño pueblo de Guadalix de la Sierra, que verá anegada su fértil vega, fundamental sostén de sus vecinos, labradores y ganaderos.

Y como del Guadarrama no se podrá extraer ni una gota más, porque todas sus aguas quedarán pronto recogidas en presas y depósitos y conducidas por canales y tuberías hasta la capital, se piensa ya traer también a Madrid las aguas de la sierra de Gredos, que habrán de ser trasvasadas por medio de túneles, para salvar los obstáculos del terreno.

El embalse de Guadalix tiene por objeto constituir una importante reserva de agua para casos de sequía, más que el de aumentar el suministro para la creciente población madrileña. Para esta última finalidad, el Canal de Isabel II tiene otras importantes obras en realización y en proyecto, que se van a impulsar para ganar el retraso de dos años existente entre las necesidades de consumo de la población actual de Madrid y las de su crecimiento.

El oxígeno se ha puesto de moda —escribía hace poco Gómez Figueroa en la «Hoja del Lunes»— entre un público de financieros, artistas famosos y otras muchas personas de vida ajetreada, trabajosa y dinámica. Un «aperitivo» de oxígeno, tomado con una mascarilla, produce energía, bienestar y optimismo. O sea, que el oxígeno, aparte de los fines médicos e industriales, va a tener una aplicación comercial, de artículo de consumo corriente, como el vermut o la caña de cerveza, en hoteles de lujo y otros establecimientos.

Según la referida información, varios importantes hoteles de Madrid y una empresa especialmente dedicada a servir oxígeno al público en un local del Edificio España, van a disponer pronto de instalaciones de oxígeno para sus clientes. Ya existen clínicas y sanatorios que disponen de este elemento por medio de instalaciones fijas, mediante tuberías que conducen el oxígeno lo mismo que el agua o el gas para las comidas.

NO-DO DE SUCESOS

Un niño de tres años muere a consecuencia de una intoxicación etílica

Una refriega a bordo obliga a volver al puerto a un pesquero

Un muerto y 2 heridos en un descarrilamiento de trenes ocurrido en Lugo

UN NIÑO DE TRES AÑOS FALLECE A CAUSA DE UNA INTOXICACION ETILICA

Pontevedra, 6.—El niño de tres años de edad, Amador Rodríguez Martínez, del municipio de Las Nieves, en ausencia de su madre ingirió aguardiente. Cuando su madre regresó le encontró presa de aguda intoxicación etílica. A pesar de ser asistido rápidamente, falleció.—Cifra.

REFRIEGA A BORDO DE UN PESQUERO LE OBLIGA A VOLVER A TIERRA

Las Palmas, 6.—A causa de haberse declarado una refriega, a bordo, ha regresado al puerto de Las Palmas el vapor de pesca «Carmen», de 237 toneladas, que había zarpado cuatro horas antes con rumbo a Vigo. Parece ser que la refriega fue motivada por haberse ingerido bebidas alcohólicas entre la tripulación, compuesta por doce hombres. El capitán, don Jesús Blanco Bastos, se vio obligado a retornar a Las Palmas. Cinco de los tripulantes fueron ingresados en la prisión provincial. El pesquero, se encuentra en el puerto a disposición de la autoridad de Marina.—Cifra.

UN MUERTO Y DOS HERIDOS EN EL DESCARRILAMIENTO DE UN MERCANCIAS EN LUGO

Lugo, 6.—Un muerto y dos heridos ha causado el descarrilamiento de catorce vagones de un tren de mercancías, entre las estaciones de Oudal y Rubián. El muerto, Enrique Yáñez, era el jefe del tren. Los heridos son Joaquín Vázquez y Constantino Losada, mozos del mismo tren. Varios postes del tendido telegráfico fueron derribados, al caer sobre ellos los vagones. Las averías en la línea férrea son considerables. Desde la estación de Monforte salió un tren de socorro, con técnicos y personal, para arreglar la vía. En el lugar del suceso se personó también el Juzgado de Instrucción, para efectuar las correspondientes diligencias.—Cifra.

MUJER MUERTA AL SER ATROPELLADA POR UN AUTO

Pontevedra, 6.—Aurora Gallego Rodríguez, de 41 años de edad, casada y vecina de la parroquia de Prado, resultó muerta al ser atropellada por el automóvil 54-DW-64, que conducía Luis Sánchez Maceira. El suceso se produjo en el término municipal de Lalín.—Cifra.

TRES NIÑOS CARBONIZADOS POR UNA MANTA ELECTRICA

Graz (Austria), 6.—Han resultado carbonizados tres hermanos que fueron arropados en la cama con una manta eléctrica en la localidad austriaca de Niederschoekl. Los niños tenían cinco, tres y dos años de edad respectivamente.—Cifra.

Por DOMINGO PANIAGUA

ASI SE MONTO "La Operación Goya"

- Un transporte de obras de arte sin precedentes, de Madrid a Londres a través de Francia en un tren frutero
- Cada cuadro fue embalado con los últimos adelantos técnicos, como si fuera un niño recién nacido

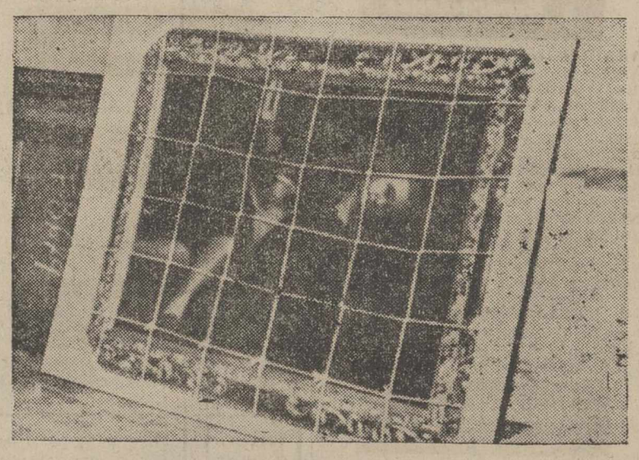

Antes de ser colocados los cuadros en las cajas se protegieron con una malla de cáñamo y fueron revestidos con una cobertura de papel y una funda de moltopren, soldada al calor.—(Foto Fiel)

Casi un centenar de obras constituye la aportación española a esta gran exposición sobre «Goya y su tiempo» que organizada por la «Royal Academy of Arts», bajo el patrocinio del embajador de España en Londres, Marqués de Santa Cruz, se inaugurará en Londres el próximo día 7, permaneciendo abierta hasta marzo de 1964. A la inauguración de este certamen asistirán, entre otras personalidades españolas, el Presidente del Patronato del Museo del Prado, D. Jesús Rubio, y los directores generales de Bellas Artes y de Relaciones Culturales, D. Gratiniano Nieto y D. Alfonso de la Sena.

Este transporte de obras de arte, sin precedentes, se realizó desde la estación del Norte de Madrid y a través de Francia e Inglaterra, llegó 48 horas después a la estación Victoria en un tren frutero español. Con el envío de este tesoro artístico de valor ilimitado —a pesar de que se barajan cifras de primas de seguros de grandes magnitudes que sólo tienen un sentido aproximado— España ha querido corresponder a la generosa remesa que hace dos años hiciera la «Royal Academy» de Inglaterra a la resonante muestra que sobre «Velázquez y lo velazqueño» fue exhibida en el Casón del Buen Retiro de Madrid.

A las varias obras de la rica producción goyesca se añaden cuadros de Vicente López, Alenza, Eugenio Lucas, Carnicero, Manuel de la Cruz, Menéndez Bayeu, Asencio, Maella, Paret, G. B. Tiepolo, Van Loo, Mengs, Ranne, C. de la Traverse y Westmüller. Los cuadros proceden de los Museos del Prado, Romántico, Arte Moderno, Lázaro Galdeano, Biblioteca Nacional, Academias de la Historia y de San Fernando, Ayuntamiento de Madrid, Museos de Valencia, Santander y Zaragoza, y de valiosas colecciones particulares.

PRECAUCIONES TECNICAS

El embalaje se efectuó bajo la vigilancia de representantes de la Dirección General de Bellas Artes. Se tuvo en cuenta las condiciones de humedad y temperatura y otras exigencias físicas del local donde se realizó la operación y se dispuso un eficaz servicio contra incendios. Prestaron su colaboración el personal artístico y técnico de los museos de Madrid y en especial los Delegados de exposiciones de Bellas Artes y Relaciones Culturales, doña Consuelo Sanz Pastor y D. José María Rubio.

A cada cuadro se le hizo un bastidor, protegido interiormente por una almohadilla de moltoprén (una especie de espuma) sobre la que descansa el marco que queda inmovilizado con triángulos de madera.

Luego en uno de los ángulos del bastidor se colocó una pequeña bolsa conteniendo unos granos de sal de silice cobaltado, que asegura la inalterabilidad del medio.

Antes de ser colocados los cuadros en las cajas se protegieron con una malla de cáñamo y fueron revestidos con una cobertura de papel y una funda de *moltoprén* soldada al calor.

El embalaje se efectuó en una caja de madera machambrada perfectamente seca y forrada de una tela tactinada. Las tablas tenían tres centímetros de grueso y los costados tres y medio centímetros como mínimo en los cuadros mayores de un metro. Para los que no excedan de estas dimensiones el grosor de las tablas se redujo un centímetro.

Los marcos de los cuadros iban almohadillados con bulones de fibra de madera seca y papel consistente.

Las tapas de las cajas se fijaron con tornillos, estando prohibida la utilización de clavos.

En el interior de la caja y de la tapa, que se señalaba al exterior con grandes trazos, se anotó con una cartulina la indicación del cuadro.

Las seguridades en el orden técnico fueron grandes. El vagón utilizado en este transporte de obras de arte era metálico e iba precintado. La policía de tres países fue movilizada en un despliegue de seguridad sin precedentes.

Damos seguidamente una relación de los «Goyas» que hicieron este espectacular viaje Madrid-Londres, indicando los títulos y la procedencia:

TITULO Y PROCEDENCIA

«Fray Juan Fernández de Rojas», Academia de la Historia; «Autorretrato», Academia de San Fernando; «Retrato de Marianito Goya», Duque de Alburqueque; «Alegoría de la ciudad de Madrid», Ayuntamiento de Madrid; «Retrato de Cabarrus», Banco de España; «Retrato del Conde de Altamira», Banco de España; «Retrato de D. Pantaleón Pérez de Nenín», Banco Exterior de España; «Estropiada codiciosa» (dibujo), Biblioteca Nacional; «Camino de los Infiernos» (dibujo), Biblioteca Nacional; «Vínculos indiscutibles» (dibujo), Biblioteca Nacional; «Grupo de aldeanos» (dibujo), Biblioteca Nacional; «Grupo de mujeres» (dibujo), Biblioteca Nacional; «Mujer» (dibujo), Biblioteca Nacional; «Composición del capricho» (dibujo), Biblioteca Nacional; «Señora arreglándose el cabello» (dibujo), Biblioteca Nacional; «Doña Juana Gallarza de Goicoechea», Marquesa Vda. de Casa Riera; «D. Martín de Goicoechea», Marquesa Vda. de Casa Riera; «El Conde Fernán Núñez», Duquesa viuda de Fernán Núñez; «Pintura Mitolo La condesa Fernán Núñez», Duquesa Vda. de Fernán Núñez; «Pintura Mitológica», D. José Gudiol; «Pintura Mitológica», D. José Gudiol; «D. Gaspar Melchor de Jovellanos», Vizcondesa de Irueste; «El garrotillo», Vda. de Marañón; «El Columpio», Duque de Montellano; «La caída del burro», Duque de Montellano; «La cucaña», Duque de Montellano; «El asalto a la diligencia», Duque de Montellano; «Dña. Joaquina Candamo», Museo de la Academia de San Carlos de Valencia; «Escenas de brujas», Museo Lázaro Galdeano; «J. B. Casti» (dibujo), Museo Lázaro Galdeano; «Monja rezando», Museo Lázaro Galdeano; «Beata en oración» (dibujo), Museo Lázaro Galdeano; «Dibujo de Felipe III», Museo Lázaro Galdeano; «Fernando VII», Museo Municipal de Santander; «Maja vestida», Museo del Prado; «Maja desnuda», Museo del Prado; «Partida de Caza», Museo del Prado; «Novillada», Museo del Prado; «La Familia del Duque de Osuna», Museo del Prado; «Retrato de D. Francisco Bayeu», Museo del Prado; «Fernando VII» (retrato), Museo del Prado; «Retrato de doña Tadea», Museo del Prado; Dos cartones para tapices, Museo del Prado; «Niños inflando una vejiga», Museo del Prado; «Muchachos cogiendo fruta», Museo del Prado; «El infante D. Carlos María Isidro», Museo del Prado; «Autorretrato», Museo de Zaragoza; «Cuatro litografías de Tauromaquia», Marquesa de Perinat; «Retrato de Cea Bermúdez», Marquesa de Perinat; «La Anunciación», Duquesa de Osuna y Gandí; Retrato miniatura de «La Gumersinda», don Javier Salas; «Desastres de la guerra», D. Javier Salas; «Dos bocetos de S. Francisco de Borja y el moribundo», Marqueses de Santa Cruz; «Boceto para el retrato del Duque de San Carlos», Marqueses de Santa Cruz; «La Condesa de Chinchón», Duque de Sueca; «Procesión de Alucа», Conde de Yebes.

(Es un reportaje especial para Agencia FIEL. Prohibida la reproducción).

M.C.D.2022